工商晚報
The Kung Sheung Evening News
中華民國僑務委員會登記證台誌新字第壹式壹號
中華民國內政部登記證內版台報字第零零陸號
督印及承印：工商日報有限公司
香港灣仔分域街十八號
各部電話：
編輯部：二七零七零六
採訪部：二八零零八七 二七三四九二 二八二五四零
營業部、廣告部：二七九三零七 二八零七零八
社長室：二八二四五五
總編輯：二七五零五六
經理室：二七七二六一
中區辦事處：二式五四九五 二式一式三八
電報掛號二零七五 郵箱六二號
出紙兩大張售價弍毫
新聞紙第一一九八八號

美孚新邨擄勒案件
警方捕獲四疑匪 主謀人在追緝中

【本報訊】警方人員於今晨閃電破獲美孚新邨匪徒入屋行劫，並擄去甫八個月大女嬰，勒贖三萬元案。四名男子，涉嫌與案有關，已於今晨在九龍兩處地點被捕，警方相信，尚有兩三名主要幕後人物漏網，目前仍根據所掌握線索，追捕在逃者下落。

該四名男子，均為年約廿餘歲新潮打扮之飛型男子，警方在調查後，已有相當證據，將會於今日稍後時間落案控告。

據悉：自該案發生後，警方人員，根據匪徒對事主一切熟稔，及取贖款，交還女嬰之手法看來，相信匪徒中有事主極相熟之人。同時，當日贓「參」地點，極可能即在附近，因此，連日來對現場附近已一再搜索，並密切注意。

至今日凌晨，警方認為時機已成熟，由深水埗警署高級探目陳友民，率同幹探多人，分成數組，大搜九龍多個地區。

第一批探員，在二時許搜查美孚新邨一樓宇，將一名青年男子帶返警署，但在調查後，相信該男子與案無關。

另兩批探員，則分別突擊搜查旺角梭椎道及土瓜灣道兩幢樓宇，警方人員，在該兩幢樓宇內，各拘獲兩名年約廿餘歲飛型男子，一併帶返警署。但警方人員，至今午仍未起回當日失去之八千多元贖款，相信仍有幕後主要人物漏網，目前仍追緝在逃者下落。

美孚新邨劫擄嬰兒勒索三萬元案事主名王君潔，卅六歲，與一妻一子兩女居於美孚新邨第一期廿九號C十樓，長子名仁政，四歲，次女名詠恩，三女名詠詩，七個月大，就是一度被擄的「肉票」。

該案是發生前日晨七時卅分前當事主照常開門上班時，被三名年約廿餘歲長頭髮男子湧入以一枝類似手槍的硬物及兩把利刀指嚇室內四人，分別予以綁起，並搜劫去現款及金飾共值萬餘元，但該等匪徒亦不滿足，且擄去女嬰勒索三萬元。

警方在深入調查後，認為劫擄案匪徒非常熟悉KK王的家庭及經濟情況，終於今晨閃電破案，悉拘捕疑匪四名。

小評

報販工會的成就

香港警方，曾經檢控黃色書刊，社會人士，曾經為黃色書刊泛濫而開過不少次會議，但是成效不大，自從報販總工會挺身而出，勸告所有會員，不再販賣黃色書刊之後，現在已經產生作用，許多報販檔口，已經不賣了。

在報販的自律行動下，使黃色書刊無法不走上末路，但是，我們發覺仍有一小部份報販，未接受工會的勸告，仍然擺賣或暗中販賣，這是使人抱憾的事。

報販總工會必須加強勸告不合作的會員，不可有破壞性的行動，使工會的努力白費。

現在許多社會人士談論「超人」，使兒童受不良影響，現在，超人的圖書仍甚流行。

假如每一個報攤都拒絕銷售黃色書刊或其他對兒童有不良影響的書刊，那麼根本上將會不禁自絕。

報販總工會應該繼續負起這個有意義的責任。

梯間遇兩匪 空拳敵利刃
「功夫大兄」遭劫殺

死者陳濟川

【本報訊】青山道一幢大廈四樓梯間，今晨發現一名六十五歲男子浴血倒臥地上，身上有五、六處被刺傷之傷痕，送院後證實不治斃命，警方疑遭人刦殺，事後經已列作本年度第五十五宗兇殺案處理，並展開追緝兇徒工作。

警方初步調查所得，相信死者是在今晨出門上班時，在電梯被匪截劫，因曾食「夜粥」，故與匪糾纏而被刺傷，至四樓時被匪推出電梯，倒臥四樓近梯間處。

死者陳濟川，六十五歲，順德人，與一名友人在深水埗青山道三〇八至三一〇號僑榮大廈九樓三〇八號租住一房，自佔碌架床上層，為一名木工，在油塘亞洲木廠工作。

據悉：死者極富正義感，該大廈前曾發生劫案，但每次警鐘響時，死者便率先衝出，協助擒匪，因而大廈管理員與其非常稔熟，此次被害，各人齊表惋惜，並痛恨劫匪無良行為。

案發於今晨六時四十分，陳一如平日慣例，大清早便出門，預算下樓品茗後才返油塘的木廠工作，詎料在進入電梯後，被兩名劫匪持三角銼威脅，指嚇向其行劫，陳因曾習拳脚，頗稔技擊武術，加上痛恨劫匪，故與匪徒在電梯內展開糾纏，但畢竟雙拳難敵利刀，身上被銼刺中多下，致電梯內亦遍地血漬。

劫匪將死者刺倒後，至四樓，將電梯按停，把死者推出電梯，然後逃去。

死者事後為大廈住客發覺，報警送院，但抵院後至七時十分証實不治。

今日天氣預測

吹輕微至和緩西南風，天色密雲，下午間中有陽光及零散驟雨，稍後雨勢可能頗大或有雷雨，最高氣溫約為三十度。

中午十二時，天文台錄得室外氣溫紀錄為攝氏廿九度，濕度為百分之七十七。

高潮：上午五時卅三分，下午四時卅一分。

低潮：上午九時五十六分，晚上十一時廿九分。

為逃避家庭責任 台籍海員匿美境
八個月荒野孤獨生活 「沼澤野人」經被尋回

【佛羅里達州坦帕十八日美聯社電】警方的調查員及翻譯員星期日向一名被當地人士稱為「沼澤野人」的中國海員盤問；一面平息他的恐懼，同時把他八個月來在佛羅里達州中部荒野生存的整個故事串合起來。

警方的團隊星期六在此間以南的沼澤地帶搜索到這個骯髒、驚惶、個子細小的人。調查員艾里器稱：「他開始明白我們是他的朋友，祇想幫助他。」

這個「野人」匿居野處，生吃浣熊充飢，又從附近農莊偷取生果及罐頭食物。

艾里器謂：「我們深信他是來自台灣的胡杜美（譯音）。」但當局正與阿特蘭大的中華民國領事館、坦帕的船公司以及美國移民局咨詢。

胡氏是去年九月一艘在坦帕靠岸的賴比瑞亞貨輪的船員。他獲悉要把他用飛機遣送回國時，變成歇斯的里，因此被送往坦帕一家醫院接受觀察，但他逃出醫院。

艾里器謂：胡氏告訴傳譯員他在台灣有妻子及七名孩子（四子三女）。他不願意回家，因為他不會找到工作去養活家人。

艾氏又謂：「這個人害怕飛機，但他精神上沒有毛病。當他變成惶恐混亂時，便離開醫院。由於他不懂英語，沼澤便成為他的避難所」。

中共體協．申請書不合規格 排我納毛．大多數委員反對
奧運會將拒中共加入

【洛桑十八日法新社電】國際奧林匹克委員會行政委員會，預料會拒絕中共加入奧林匹克的申請，因為其申請書不符合國際奧委會的條例。

該委員會定於星期一日在國際奧委會第七十六屆大會舉行前夕，先召開會議，據可靠消息，委員會會認為中共隨申請書附上「中華全國體育協會」的規則和條例在技術上是不合次序的，這將是中共加入國際奧林匹克會的首塊絆腳石。中共於一九五八年退出國際奧委會。

另一項障礙是：雖然七十七個國際奧委會成員國，大部份會投贊成重新接納中共，但有很多將反對排斥中華民國。那是中共所要求的一項先決條件。

上週各國體育界人員在羅馬開會時，廿五個國家的奧委會代表贊成中華民國留在奧委會內，僅得十七國反對。

同時，國際奧委會於明年二月冬季奧運會期間在恩斯布洛克開會時，是否會再討論此事，亦大有疑問，因為祇得很少國家參加冬季奧運會。下一次大會，定於七月在蒙特里爾舉行，主要是討論一九七六年的奧運會的事宜。

瑞典與加拿大 接納部份難民

【斯德哥爾摩十八日路透社電】瑞典移民當局今晚說：他們經已把臨時簽證發給廿二至廿七名在南中國海給一艘瑞典貨船救起的南越難民。這些難民當時分乘幾艘小艇，從越南逃出。

另外五名難民則獲簽證往加拿大，因為他們有親戚在加。

瑞典當局說：在所有國家拒絕接納這批難民後，他們就決定予以收容。

但未知這批包括有幾個幼童的難民，是否長期定居。幾名幼童現留在香港，等候赴瑞典。而該艘瑞典貨船「日本號」的東主，亦同意替他們支付旅費。

積犯梯間劫財劫色 今被重判入獄四年

【本報訊】一名犯有一而判獄八年的積犯，因九次案底，並曾因強姦一在月前在梯間向一女子劫財劫色，行劫卅元現款後復將女事主非禮一番，今晨在九龍地方法院認罪後，被法官重判入獄四年。

法官判案時指出：被告雖表示神經不正常，但醫生檢驗後，認定其精神健全，被告曾有九次案底，更因強姦而入獄八載，現再犯行劫及非禮罪，雖然事主無大損傷，但對女事主則屬大大侮辱，被告行為可恥，罪無可恕，故需重判。法官並建議接受心理專家的治療。

被告梁明，卅五歲，被控兩罪：㊀本年三月六日，在山東街六十七號梯間，行劫一名女子高惠棠三十元；㊁同時同地，非禮上述女子。

馬雅加茲號船員 每人獲千元獎金

【星加坡十八日路透社、合衆國際社電】美國貨櫃船「馬雅加茲號」船員，今日獲發薪金，每人並得到因擄船事件而特別發出的一千美元獎金。船長米勒認為設非美軍展示其海空力量，他們已葬身異地。

米勒今晨返回碼頭，發薪金給約二十名已在此間換班的船員。

「馬雅加茲號」定於明晨啟碇開往香港，據船公司主席說，其餘所有船員亦將換班。

那些於今日獲發薪金的船員，將飛返美國。

美國小姐：現年二十三歲代表加州競選的芭科露美，於本月十八日在紐約州尼加拉瀑布榮登美國小姐寶座，她手持權杖和一束玫瑰。這位身高五呎八吋，三圍三十六、二十四、三十六的美國小姐，將代表美國參加本年七月在薩爾瓦多所舉行的世界小姐選美大會。（合衆國際社）

安置居民非法駁電 影響鋪電工人工作

【本報訊】安置區居民之非法接駁電力，已妨礙房屋處之一個二百萬元供電安置區之計劃。

據報，一經中華電力公司接駁電力至安置區之新建電力開關房後，居民即以數以百計之膠電線駁於地下電纜，偷用電力。

房屋處懷疑此種活動之背後，係黑社會份子乘機向居民供電搾財。

當局鑒于居民以前非法接駁電纜，導致種種危險，因此決定斥資推行供電力計劃。

但當局並無人員看守每一新建之電力開關房，因此居民遂乘機非法接駁。最近九龍城聯合道安置區之情形，即為典型例證。

雖然官方人員將非法接駁之電線切斷，但彼等離去後，居民又重行接駁。

由於接駁太多，影響安裝工人工作，因彼等必須先將此等非法電線切斷，以免危險。

當局唯一之補救辦法，係將地下電纜切斷，而所有個別供電之電線，均直接接駁至開關房，雖然此舉浪費物力人力不少。

此計劃於去年八月着手，現已有五千安置區裝妥。另有八區安裝中。

監獄內寃家路窄 殺警疑兇被認出
兩疑兇今提堂否認控罪

【本報訊】兩名男子因涉嫌向一青年行劫，後再向另一休班警員埋手，斜纏間將警員刺斃，不料寃家路窄，該被劫青年最近因傷人罪被扣押監獄，遇到該兩名可疑兇徒，因而將兩人解上高院提控，至本報截稿時，案仍在聆訊中。

兩被告名蔡志雄，十七歲，朱鴻興，十九歲，無業，被控於去年五月九日：㊀在慈雲山四十三座，謀殺警員梁國華，㊁在慈雲山四十四座向青年李國偉劫去一架錄音機，七條錄音帶及一精工表。案由高院審判專員巴士庋聆訊。

控方透露：事主李國偉當晚與朋友深夜在慈雲山熟食檔宵夜之後帶着錄音機回家，至四十四座二樓梯間有兩青年攔出，一用拳打事主胸部，一用長刀威脅，然後搶去錄音機錄音帶及手表，十五分鐘後，死者警員梁國華與容姓女友回家，當時正在四十四座樓下等候電梯時，有兩男子走近，其中一名手持錄音機，死者見他們形跡可疑，遂喝問何事，並稱是警員，兩名男子其中一名拉[illegible]者送院後不治死去。

兩星期後，事主因傷人案被扣押監房，不料竟在監房內遇到上述兩名男子，事主向監獄長報告，其後在一項認人手續中，事主認出第二被告曾在五月九日行劫他，死者的女友則認出第一被告當天刺斃死者。

鳳凰村雙屍案 男女死者家人 今往殮房認屍

【本報訊】九龍慈雲山鳳凰村翠鳳樓前（十[illegible]案，男死者李耀成之妻黃麗芳及女死者之夫陳洪日今晨分別到紅磡九龍公衆殮房辦理認屍手續，陳洪日在認屍時表示將其妻火葬，而黃麗芳則表示將其夫土葬，該雙殉情自縊男女合葬之願將難償。

女死者黃柳娟之夫陳洪日，今晨十時許，首先由其弟陪同，前往殮房認屍，未幾，男死者之妻，由其小叔陪同，亦相繼抵達，男女死者家人，在等候辦理手續時，同坐椅上，相對無言，僅頻頻作閱報狀，[illegible]影。

對於兩死者之事，男女死者家人，均表示不願多談，女死者之夫，在認領屍體後，即填上火葬字樣，而男死者之妻，則在認屍後填上土葬。

男死者之妻，連日來因其夫之死，大受刺激，在答覆記者問及今後生活問題，有何打算時，表示心亂如麻，目前僅能知今日做今日事，至於明日之事，則未敢想像。

福年酒樓險被劫 職員力戰退六匪
財物無失有三人受傷

【本報訊】紅磡溫思勞街一間酒樓，今晨甫開門營業不久，被五、六名持刀劫匪闖入行劫，但為各職員奮勇抵抗，並高聲呼叫，營業部經理及兩名女收銀員在糾纏間被劫匪刺傷，但仍力保財物不失，數匪傷人後不敢久留，未有所獲，匆匆逃去。

受傷之營業部經理陳鎏，卅歲，經敷藥後出院離去；另兩名受傷的女收銀員吳惠卿、卅歲，譚玲、廿四歲，則須留醫治理。

案發現場為紅磡溫思勞街五十七號福年酒樓，今晨六時十分，酒樓剛開門營業不久，地下營業部突然闖入約五、六名劫匪，各人手持利刀，指嚇坐於櫃檯後的兩名女收銀員，當時營業部經理陳鎏見狀，高呼打劫，並衝前與劫匪展開糾纏，兩名女收銀員亦起而反抗，混亂中，三人分別被劫匪手上利刀所傷，但仍高聲呼叫，其他酒樓職員迅即紛紛湧出。

劫匪見狀，不敢租作逗留，匆匆奪門呼嘯散去，酒樓未有損失，職員事後致電報警，將三人送院救治。

警方現正展開調查，追緝數名傷人劫匪歸案。

「咁樣打扮係為你，無謂去搵越南花！」

如此狗技，嘆為觀止！名狗「海柏肯克」在加州崇諾維亞的一個公園內跳起來接取東西，姿態美妙，難怪國際費里斯比狗會要稱它為「世界冠軍狗」了。其主人麥建泰對這頭狗引以為傲。

本報特設特別分類小廣告啟事

茲為便利分類小廣告戶推廣宣傳起見，可由原定之四個位擴大至六個位，並可一格橫排或兩格直排，但必須聯刊工商日晚報，及最少連登七天。此種特別分類小廣告，日晚報共收費每天卅五元。不折不扣，費須先惠。又此種廣告祇以普通廣告為限，啟事及醫藥除外。由一九七五年一月三日實行。

迅達高級遊覽團
歷史悠久．經驗豐富
全港首創 獨家主辦
(一)韓國五天自由遊覽團
HK $ 1400
費用包括：㊀香港漢城釜山濟洲島來回機票。㊁四晚一流酒店。㊂四次豐富早餐。㊃專車機場酒店接送。
(二)全韓國台灣豪華遊覽團
5天：HK $ 1750 10天：HK $ 2550
遍遊漢城、釜山、慶州、濟洲島、台北、日月潭、台南、高雄、台中等地。
(三)韓國濟洲島日本豪華團
7天：HK $ 2250 10天：HK $ 2750
（暑期特價：HK$2650）
遍遊漢城、濟洲島、大阪、奈良、京都、寶塚、富士山、箱根、江之島、鎌倉、東京等。
出發日期：6月8日，22日，7月6日，20日，8月3日（特價團）
（三團同期出發）
美加
豪華遊覽
16天：HK$7500—
出發日期：七月十九日
遊覽節目豐富，有充足時間探親
一流享受，專人領隊，粵語導遊
日本
(1)全日本鹿兒島南北九州
本州遊9天：HK$3100—
出發日期：6月14日．
（與天天報合辦）
（九州本州美景一週遊）
(2)北海道本州豪華遊
七天：HK$2950
出發日期：6月14日．7月19日
菲律賓
碧瑤．馬尼拉豪華遊覽
五天：HK$1650
出發日期：6月13日．7月12日
台灣
(1)五天豪華遊
HK $1350.
(2)十天豪華遊
HK$ 1750.
出發日期：5月25日．六月八日
（一流享受．分公司直接辦理）
東南亞
(1)泰馬星豪華遊
10天HK$2950.
(2)曼谷芭堤雅豪華遊
5天：HK$1250.
(3)曼谷芭堤雅清邁豪華遊
7天HK$1850.
出發日期：6月7日.21日7月5日19日
（居停：納來．凱悅等一流酒店）
代售世界各地廉價機票
迅達旅遊貿易有限公司

海外定單漸增加 工人失業有轉機

就業情況比二月改善百分廿 但廠商仍抱審慎之樂觀

【本報訊】由於海外定單已呈逐漸增加之象，工廠工人失業情況已有轉機。

農曆新年前後解僱若干工人之幾家工廠，現已重加僱用或另覓新人以應付湧至之定單。

工會與廠家消息謂，生意好轉之結果，亦使一九七四年下半年起開工時間減少之工人得益。

但若干廠商雖對好轉現象表示滿意，仍然抱審慎之樂觀。彼等指陳，今年所接定單祇是開工兩三個月，故未能作長遠[illegible]。二月以來，就業情況已有進步，但利潤則乏起色。

估計約有十六萬人之製衣業頗有進步，有更多定單來自歐洲。

塑膠業估計，過去兩個月已增產百分之二十至三十，預料六月後會有進一步之開展。

電子業自四月起亦有同樣進步，若干工廠之通知僱工人回廠工作。

但五金業情況則無如是光明，目前祇及生產力之一半。

[illegible]製衣、紡織、塑膠、電子及五金等五大行業中，有四行之首腦估計，就業情況比二月份約改善百分之二十。

右翼之棉業總會負責人謂，大部份紡廠每週開工五日或以上。織造廠亦改善，但情況較遜。香港棉紡公會証實，平均每一機器使用百分之八十五。

聯合船塢從事：將舊貨船改裝新鑽油船

目前一宗工程價值一億元 今後將帶來許多同樣生意

【本報訊】聯合船塢正從事將舊貨船改成新鑽油船。此係該塢所處理之最大計劃，且可能為今後帶來許多同樣之生意。

目前之一宗工程，價值一億元。主持此計劃者係美國人赫格，渠於一九六七年以來即担任將貨船改為鑽油船之工作。赫格盛讚此間工人之工藝良好，而且並無麻煩。來港改裝之原因，不特條件吸引，同時亦因美國工人製造太多勞工問題。

改裝之一萬八千噸載鐵砂船原在瑞典建造，長五六四呎，已有十九年船齡。

預料十月初改裝完成時，可以裝載足供六十名水手三個月之食糧等。但此六十人並非繼續工作三個月始上岸，而係分為兩班，每班工作兩週，即至附近海港休息。由於鑽油船準備在菲律賓海岸工作，水手可能在馬尼拉度假。

主要之改裝工程係在船中設鑽架，該架高出甲板一六呎，另裝置二十五呎高之一百噸起重機兩座。船上又有解壓室以便下海工作之人員回船時使用。

該船船頭與船尾將裝設八個鐵錨，以供下碇，使船固定。八錨錨鍊共長一萬四千呎。

十年建屋計劃順利進行 今年供編配單位可容八萬八千人

【本報訊】據房屋署消息：房屋委員會的十年建屋計劃，現正順利推行，由今年四月一日開始的一九七五至七六年度內，在白田上邨、瀝源、荔景、葵盛、梨木樹及愛民等屋邨，至明年一月的一段期間，將陸續有一萬零九百多個居住單位落成，連同上年度未編配的單位，本年度可供配與各認許類別人士的居住單位為一萬七千二百個，約共可容納八萬八千人。

這些單位，將編配與下列各類別人士：獲得推薦的恩恤條件人士；已拆危樓的住客；需作發展用的平房區、安置區及官地上暫准建築物居民；因市區重建計劃而收回的物業的住客；須待重建的乙類屋邨居民；收回再用的安置區居民；因減輕公共屋邨的擠迫情況而獲配住所者及低薪公務員與退休公務員。

在一九七四至七五年度，符合房屋委員會所定各類資格的人士，獲得編配入住公共房屋的共達六萬四千二百餘人。

上述人士之中，以名列登記冊（因居住環境欠佳而申請公共房屋）的佔最多數，共逾二萬九千人，而在對上一年度，此一類別人士為一萬一千五百餘人。

房屋署設有公共房屋申請登記冊，目的在由冊中選擇合格申請人，入住日後新建成的屋邨，及當現有各邨有住客遷出時，遞補其留下的居住單位。

為方便申請人選擇，全港屋邨劃分為以下八區，申請人可選擇其中任何三個地區：（一）香港東部；（二）香港西部；（三）九龍東部；（四）九龍中部；（五）九龍西部；（六）荃灣；（七）沙田；（八）屯門。

房屋署的發言人說，上列各區的屋邨除新界區外，大部份已全數租出，而且日後所有空額，亦將有足夠的申請人等候在今後數年內遷入居住，故申請人實宜申請位於新界區內的屋邨。

他說，同時因目前已有大量申請人登記在冊內，故近日始遞送的申請書，在短期內不會獲得考慮。

公共房屋申請人必須具備下列基本條件：（一）申請人年齡須在廿一歲以上；（二）全人數最少須有三名，如人數只有三名，則其中二人須為夫婦；（三）申請人及家人必須為香港居民；（四）全家每月總收入不得超過最高限額。該限額視乎家庭人口而定：人口不超過六名的，入息限額是一千五百元；人口七名是一千七百元；人口八名的是一千八百五十元；人口九名的是二千元；人口十名及以上的是二千二百元。

可作為家庭成員計算的申請人的配偶、兒女、父母、祖父母、申請人或配偶的未婚兄弟姊妹及倚靠申請人生活的親屬。

申請表格可向各區市政局議員接見市民處、民政署各區辦事處及房屋署轄下各邨辦事處領取，或去函九龍城郵政局郵箱九一九二號索取。

發言人強調指出，一切有關申請的手續，絕不收取費用。倘有人藉詞給予方便而索取費用，應立即報警。但任何人士若意圖行賄以期獲得申請上的便利，亦屬違法。

日來傾盆大雨 新界菜魚損失奇重

【本報訊】日來大雨，已使新界蔬菜與塘魚，遭受相當損害。

部份村落，星期六日得水達三呎，致農作物損失奇重。由于蔬菜需時四十日始有收割，因此，日產菜蔬萬元之白泥村，估計要損失四十萬元。以夏村而言，全部菜田損失約八十萬元。它如元朗、上水、錦田及粉嶺等幾村，亦均有損失。許多魚塘，因水淹關係，失去不少魚。

環境司建議在港興建 架空迷你電車

仿效法國纜車，適合本港環境

【本報訊】架空「迷你電車」似為解決本港交通擠塞之一種實際運輸方式。

環境司盧秉信於研究歐洲之纜車後，極有意推行於港九。

盧秉信心目中在港推行之系統係法國之一種，乘載量大，能上斜坡，與轉峻角，故亦適用于半山區。

此種纜車現已在法國西部之格蘭諾爾市使用，盧秉信氏現正候私營之反應，以使在港推行。

盧秉信深信本港需要此種運輸工具。如政府確認有此需要，下一步可能提交行政局。假如推行，[illegible]

渠認為纜車可以由香港仔方面之壽山直上黃泥涌峽，然後下行至中區之和記大廈，全程祇需二十分鐘。

渠認為纜車與架空迷你電車均比建築道路為廉。同時並可提供直接運輸至不同地點，因而可以發展缺乏道路交通之區如赤柱與淺水灣。

渠又指出：架空電車可以減少空氣與噪聲之污染，更有效之使用能源以應付燃料缺乏，能載更多乘客，每小時每一方面可載一萬人。

法國之迷你纜車每架載十四至三十八人，重二點五至四噸，時速二十五哩，每架相距約三四百呎。

肉類魚蝦蔬菜 今晨市場價格

（價格以每斤計算）

上肉	八元五角
牛肉	十元四角至十一元
雞	六元至七元二角
鴨	五元五角
坭斑	九元五角至十元五角
紅衫	二元四角至三元二角
大魚	五元至七元
鯪魚	四元五角至六元
蕃茄	八角至一元二角
冬瓜	六角至一角
白菜	六角至一元
毛瓜	六角至一元二角
蘿蔔	六角至一元

醫務處發言人指出 今年各公立醫局有充足藥物供應

【本報訊】政府各公立醫局今年將有充足之藥物供應。醫務處發言人謂，該處之整個預算，確保諸如藥品等重要項目，均不會減少質與量。

發言人指出，藥品之支銷，本年度為三〇四八五〇〇〇元，比一九七四至七五年還多了三二三四〇〇〇元。除準備瑪嘉烈醫院及一家新公立醫局之需要外，實際上仍比上年增加七六三〇〇〇[illegible]

付貨人會與塑膠商會 促遠東貨運會考慮 釐定玩具運費建議

【本報訊】香港付貨人委員會於本月十七日致函遠東貨運公會，促請後者再次考慮該委員會對重行釐訂玩具運費的建議。此項行動是在該委員會與香港塑膠業廠商會，港九塑膠製造商聯合會及香港潮僑塑膠商會舉行會議後所採取的。

付貨人委員會及塑膠廠商會共同組織的一個聯席委員會主席丁鶴壽表示：「付貨人委員會及塑膠廠商會對於遠東貨運公會未有接納他們對重新釐訂玩具運費的建議，深表失望及關注。他們的建議是使這類重要的出口產品能夠取得更公平的運費。」

付貨人委員會及塑膠廠商會曾請求貨運公會方面，修改玩具的四級運費的重量與體積的比率，以及調整現時的收費。

丁氏表示：運費佔玩具出口價值的百分之十五至百分之五十二，遠東貨運公會於本年一月一日實施的由百分之十至廿三日的增加，嚴重損害玩具在海外市場的競爭力。

同時，付貨人委員會及各塑膠廠商會又注意到一項對塑膠臉盆及同類產品不公平的新歧視。

丁氏指出：「這些產品以前與塑膠容器支付相同的運費，但塑膠容器的運費已由五月十三日起減低，而塑膠臉盆類的運費仍保持不變。我們認為塑膠臉盆分類的運費應該減低，俾能與塑膠容器獲得同等看待。」

付貨人委員會及塑膠廠商會已研究過遠東貨運公會最近宣佈減低運費的措施，並發現在獲得優待的運費中，大部份仍較本年一月一日全面增加之前的運費高出很多。

在上述的獲得優待的十一項運費中，有七項較本年初以前增加了百分之十以上，此外，塑膠傢俬的運費則減低了百分之九點五，其他三項祇佔整個塑膠產品一個微不足道部份的運費，則減低了百分之五至百分之十二。

當局再檢討 合和在灣仔建最高大廈

【本報訊】城市設計委員會星期五日再度檢討合和公司之灣仔最高大廈計劃。

發言人謂，該會將于一個星期後作出決定。

合和申請在被劃為住宅區之灣仔皇后道東建五十五層大廈。

該會最近曾批准，但減少其停車位數目。因此合和公司再申請覆議，認為必須有足夠車位。

發言人謂，此係甚複雜之事，故委員會須作許多討論，並須與合和公司之律師接洽。

國際事務協會 社工証書課程

【本報訊】國際事務協會定於下月開辦社會事務及社會工作人員訓練課程。六個月畢業，投考資格，中學畢業程度。畢業後由該會發給畢業証書。成績優異者，可推薦往有關社會福利機構工作。由黃學海、彭華強、陳偉宏、阮浩雲等負責講授。報名索章九龍尖沙咀漆咸道八十三號全德大廈四樓。

私校協會就職 王澤森議員主持 謂私校仔肩沉重

【本報訊】港九私立中英文學校協進會第十四屆理監事，日昨假海珠酒樓舉行就職典禮，到有立法局王澤森議員，及該會永遠會長霍逸樵、梁端卿、葉迅中、黃達鏗、鄭潤才、胡北斗、永遠顧問盧東山、顧問馮建明、李士秀、李錫宗等，暨會員學校代表數百人。由正副理監事長霍逸樵、鄭潤才、金游經、譚鸞和及各部主任欵接。首由應屆理事長霍逸樵致開會詞，希望各會員同人精誠團結，努力拓展會務，協助政府推行教育政策，以共謀教職同工福利。繼由王澤森議員主持新員宣誓就職及頒授選任書，並致訓詞，末由應屆監事長鄭潤才致謝詞。會後舉行聯歡聚餐，筵開數十席。

王澤森議員在致詞時指出：政府在去年十月間發表了擴充中學教育十年計劃白皮書，其中強調五年內要擴充初中津補學位二十七萬個，使適齡學童皆有免費完成初中教育的機會。而該白皮書更鄭重指出，要達成此一目標，必須借重私立學校。所以，最後擬定了此後每年要在私校中設置七萬五千個補助學位的辦法。由此可見，此後私校在擴充初中教育十年計劃中，所分擔的仔肩是十分沉重的，我們應當以此時此事互相警惕激厲。事實上，目前私校初中學生總額，大約有十五萬之多，難免有人會疑問，何以政府不再增加些補助學位，來及早解決教育方面的困難呢？關於此點，我也曾向當局提出過，這也是由白皮書的六萬五千改為綠皮書的七萬五千的緣由。當然，增加私校補助學位，較之擴充官津校學位，既利便而又經濟，政府是深知的，因為政府支付私校補助學位，是每價每年六百八十元，而官津學校每學位平均要二千元，多寡之數，何以會舍嬴？但政府[illegible]何以不顧建議再[illegible]私校補助學位數[illegible]恐政府直言，[illegible]對部分私校的程度，[illegible]所疑慮之故。所以[illegible]都能力爭上游，[illegible]到能獲致[illegible]的信心時，相信[illegible]會重新衡量的。

須知在政府面臨收支差困境，對擴充中等教育經費大費周章的今天，關於增加私校補助學位來解決教育難題這一點，當局者是無時不在注意的。

當然，話又說回來，政府以每年六百八十元的代價來在私校設一個補助學位，是一九六零年訂定的，十五年來，迄未調整。以此數與官津校每學位消費相較，[illegible]不及其三分之一，而欲求其與之并駕齊驅，未免過於苛索，這也是不容否認的實情。據聞委員會中曾有提及，可惜適逢政府經濟困難之際，會暫予擱置。本人以為會方代表無論為公為私，為人為己，都可以將個中情事詳為剖白，相信以教育當局的視聽之聰，一定會察納雅言而急謀改善之道。

馬會考慮下季賽馬時 將新馬進行總編班

澳洲及英國馬同時抽籤配主

【本報訊】為避免新馬不受歡迎，馬會考慮在下季賽馬時，跑完一度的香港打比賽之後，即進行新馬總編班，使到若干隱藏實力的新馬不能再採守勢，因為新馬編班將採寧枉毋縱政策。

為配合提早編班排位，下季新馬之配搭，將提前一日公佈，目前馬配磅皆在星期二公佈，下季將改為星期一公佈。

下季賽馬程表稍候數星期可以公佈，最顯著之修正為鑒於二三〇〇公尺最長途比賽不受歡迎，因此，有兩項公開賽的路程將改為一二五五公尺及一六五〇公尺，但獎金仍為五萬元。

據悉：馬會決定今年從澳洲及紐西蘭運來的新馬九十六匹，再從英國輸運二十四匹新馬來港，合起來為一百二十四，由於身價相同，故決定同時抽籤配主。

上述兩批新馬皆定名為一九七五至七六年度馬，馬會已於今年四月廿八日正午十二時止截，每匹身價為二萬五千元，馬會已收到六百餘份申請書，現正進行處理中，落選者約可於五月底或六月間獲得通知，並收回付款。養馬費由下季開始，每月每匹增為一千零七十元，抽籤配主將於八月第二星期內進行。

配中澳洲及紐西蘭馬的，抽籤後，即可領養馬匹，該等馬匹，十一月間可以參加比賽；十配中英國馬的，則要待十一月方能運到，再經四星期隔離檢疫，然後移交分廐，約在十二月方可出賽。

今季運抵港之英國馬數字與上季相同，亦為廿四匹，將以飛機專程運來，英國新馬抵港後將在山光道馬房進入隔離營，受觀察及檢查四個星期，然後配主。

去年英國馬運到時，澳洲馬已經抽籤配主，後到之英國馬則分配於抽不到澳洲馬之會員。今年董事局決定英國馬與澳洲馬合共一百二十四匹，同時抽籤分配。

有關英國馬改名問題，去年有若干馬主因抽到英國馬，不許更易其原來之英文名稱，表示失望。

因此馬會曾與英倫馬會商討此事，英國馬會不許本港馬主更易原來馬名，是恐怕由英國運來馬匹可能再由香港改運往其他國家參加比賽，有此原因，英倫馬會仍反對將原來馬名更易，馬名國際化是加強良馬馬種之認識，但同意如果原有馬名譯成中文有不吉利者，則將個別考慮更易名稱後，其所更易之名稱，予以登記，至於中文名稱，英國馬會則不予干預。

晨操快訊

好愉快靚極 威勁進步多

五月十九日，星期一

賽事改期，參戰馬近卅駒復課，谷中氣氛，仍覺熱鬧。甘保頓已返澳洲，坐騎部份同配馬彼得揚偉騎則用告東尼。

△霍利安分試金源及威標，均跳三段，前駒走勢，頗覺起力，神態亦冒升，印象較上周好，場地如轉乾快，機會提高不少。威標性懶，全程在鞭下始跑動，無再進步感。

△好愉快由助手試半里，武姿矯健，暢順異常，雖無顯著催谷跡象，但經多次陣上琢磨後，已臻作戰水準，路合配强，看來是三甲必入之頭馬角逐份子。

△威勁由告東尼試，驅馳兩段，步伐從容，氣勢殊佳，確有進步，看上回短途末段表現，今賽機會，定不後人，屆時有五倍左右分頭，不妨贏位一搏。

△李漢明策百花齊放，疾馳六化郎，全程走勢，健步如飛，有一氣呵成之妙，進展神速，此駒質新，延期後多兩課練習，顯見其利，[illegible]

△皇冠之光由鄒棣池試半里，按轡完成，步闊而勁度不強，神氣亦平淡，此駒祇合快地，性能較偏窄，如非天氣好轉，不易有爭勝機會，快地出爭，亦最佳一位而已。

△交擊由告東尼策，助手之龍飛為伴，併轡試一里，後駒口勁較重，起步即搶先，上而落山一程，交擊在催騎下亦步亦趨，直路衝刺，龍飛已收慢，交擊遙領過終點，今課勤態，有理功夫之意，但觀力未經攷驗，熱捧仍防有失。

△超人由陳子銓試三段，留得容易，口勁較輕，吞氣稍欽，今番狀態，是季內最好一次。但有無跑觀力，則有懷疑，除非場地仍慢，否則僅宜小試。

△蘇多寶夏達，由馬仕策威豪同跳三段，後半里加速攷驗，勁度殊佳，連課備戰，已獲極得無數星期，加以場地如稍軟，地師，亦有可爭之道。

△金必利由李漢明試，段快放，終點前走勁足而走勢仍欠壯，進度未如理想，不過此駒爛路有佳績，場地化，則有出冷機會。

甄子傑夫人 李畹堅病逝

港九街坊研究會會長、大坑坊衆福利會主席、德成瑞興貨倉有限公司董事長甄子傑之夫人李畹堅女士，日昨在那打素醫院病逝，享壽六十歲，遺體已移香港殯儀館，循天主教儀式治喪，定本月廿一日（星期三）下午一時辭靈，隨即出殯，在柴灣哥連臣角火葬場舉行葬禮。圖為李畹堅女士遺像。

佛僧主持百年海龜放生

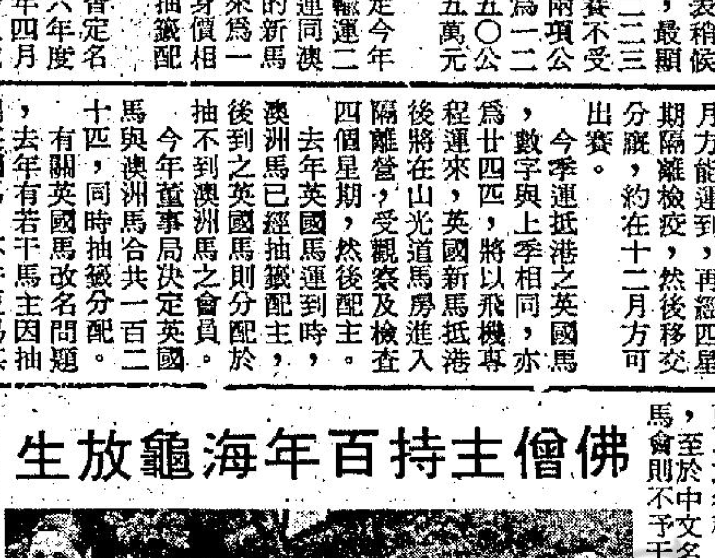

港九新同樂魚翅酒家東主袁傑，日前以行善積德的善心，高價購得百年大海龜，並捐出公益金善款五千元。袁翁以海龜為靈性之動物應放回大海，於前（十七）日星期六下午三時，在淺水灣拯溺會舉行靈龜放生儀式，圖為佛僧主持靈龜放生時合照。

灣仔青少年康樂聯會 釐訂六項工作計劃

主席李均盼青少年善用餘暇

【本報訊】灣仔區七十餘個會員機構組成之青少年康樂聯會，上月選出本年度職員後，即加緊進行籌備工作，昨晚假京國酒樓舉行主席團會議，出席有主席團主席李均，會長馮國强，顧問林克治，副民政主任徐錦德，聯絡主任趙成德，秘書簡培明，名譽會長李世奕、甄球等多人。

會議由主席李均主持，强調青少年暑期康樂活動之工作對象是青少年，因此各項活動均應以迎合青少年興趣為目的，希望區內青少年都有興趣踴躍參加，在五十天漫長暑假善用餘暇，參加有益身心的活動。

隨後，討論聯會各項活動，結果釐訂六項工作計劃，計為：㈠象棋比賽，㈡單車比賽，㈢華山競賽，㈣露營及划艇比賽，㈤義工獎勵計劃，㈥各項參觀。該六項計劃均交由各小組籌劃推行，詳細情形，短期內公佈。

深夜遇劫反抗 男子受傷送院

【本報訊】九龍太子道園圃街交界附近，昨晚深夜發生一宗街頭劫案，一名男子於返家途中，在住處被一名持刀劫匪截劫，事主不甘損失，與劫匪糾纏，結果在混亂中受傷倒地，劫匪見狀立即拔足逃去。傷者後已送院救治。

事發於九龍太子道園圃街火車橋底附近，昨晚十一時左右，一名青年於返家途中而步經上址，當行至一間洋服店的門外之際，突然被一名年青劫匪，手持一柄長約十一吋的西瓜刀指嚇，迫令他交出財物，事主不甘損失，乘劫匪企圖搜劫之際，起而反抗，並大聲呼喊打劫，混亂中，事主被人追逐斬傷手部，而匪徒亦見勢色不佳逃去無踪。傷者及後負傷報警，警方聞報趕至調查，並將傷者送往廣華醫院救治，該案警方已展開調查。

小便閉塞 獨有秘方 尿立通 一服見效

太極牌 註冊商標

京都太極堂藥廠

男婦老幼小便滴瀝而澀痛，其沙粒阻塞，則點滴不通，痛不可忍，及肝腎、胆腸痛等症均能根治。本品保能徹底清毒，並無副作用之弊，安心服食，確保痊癒。

購買注意：市面發現有假藥發售，本公司為杜絕奸徒騙財害人，特將每盒加入辨眞券，請認明防偽券及盒外之號碼相符，並加封口證，購買者請將該辨眞券寄回順寧藥行批發部核對，詳細辦法載眞券內（詳細說明書順寧藥行備索）東南亞總代理：德興貿易公司。總批發順寧藥行電話3-869927

經售處：九龍：順寧道……（其餘地址不清）

愛情故事

今天五場請早

心心相印，刻刻相思！海枯石爛，此志不渝！哀感頑艷，賺人熱淚！

新藝瑪發行 派拉蒙公司 純情巨片

雅麗麥格羅 賴恩奧尼路 雷米·蘭合演

特藝七彩 主題曲全世界流行

Cinema International Corporation

IN COLOR A PARAMOUNT PICTURE

皇后 皇都 麗聲 金門 寶聲 新聲 國泰

今天五場聯映 成年男女色情電影

眼福至上 鹽味十足

女人個個靚！曲綫更加正！造愛花式多！幕幕有嘢睇！滿足享樂追求

春堂滿少大乜花

THE HOT BLOODED PAOLO

全意大利賣座冠軍

三代風流鹹濕傳家

爸爸是老鹹蟲 少爺是撚花手 乖孫唔肯執輸 艷婢老少逢春 的確滿堂春色

主演：眞卡奴 眞里利 露珊娜 絲波姐

導演：滿城春大導演 馬高雅精心傑作 卡利奧

兒童不宜觀看

盡市民天職 請捐公益金

維新英文中學 正分校招生通告

（一）本校即日開始接受英文中學F.1及中文中學中一男女新生入學申請。

（二）考試日期：五月二十四日（星期六）下午二時

（三）英文夜中學夜英專同時招生

（四）本校誠聘教務兼訓導主任乙名，待遇優厚，有意請函正校或分校洽

校長：周覺識

正校：九龍油蔴地彌敦道四八三至四八五A　電話：K八八二六九二

深水埗分校：九龍大埔道九二至一〇二　電話：K八〇二九四四

元朗分校：元朗牡丹街一五至二三　電話：NT七六〇九六九

電視播音節目

香港電台

一·〇〇 時事實錄
一·一五 下午旋律
一·三〇 美的世界
二·〇〇 閒話歌曲時間
三·〇〇 [illegible]
三·三〇 風虎雲龍「三晃同行」
四·〇〇 青春交響曲
四·三〇 英雄譜
五·〇〇 星期一約會
五·三〇 警察通訊
六·〇〇 新聞報告
六·一五 新聞天地
六·三〇 香港傳奇「十年之變」
七·〇〇 粵語新聞及特別報告
新聞之窗
英語環遊世界
你的香港
八·〇〇 益智問答節目
趣劇「藍領白領」
九·〇〇 民間故事
「廉吏列傳」
十·〇〇 粵曲
轉播倫敦新聞
十一·〇〇 空中問答
樂在其中
粵語新聞及天氣報告
時代曲
爐邊譚下
四人夜話
十二·〇〇 粵語新聞
「論下艷屍」
一·〇〇 時代曲
廣播完畢

商業第一台

一·〇〇 新聞報告
倫理小說「父教」
祝壽祝婚節目
二·〇〇 古今中外
「春歸何處」
三·〇〇 藝員五線譜
新聞報告
民間故事
四·〇〇 粵語新聞
「三命奇冤」
一曲寄心聲
五·〇〇 遊山玩水
天羅地網
六·〇〇 天氣報告
新聞專輯
七·〇〇 十八樓C座
口琴講座
八·〇〇 點播小說
新聞報告
時代曲
九·〇〇 點播小說
三個臭皮匠
十·〇〇 樂苑花瓣
十一·〇〇 新聞報告
秋燈夜語
時代曲
十二·〇〇 新聞報告
廣播完畢

商業第二台

一·〇〇 新聞報告
股市行情報導
二·〇〇 新聞報告
天氣報告
今日之歌
三·〇〇 新聞報告
股市行情報導
年青人時間
六·〇〇 新聞報告
天氣報告
續播年青人時間
七·〇〇 新聞報告
股市行情報導
英文數學講座
八·〇〇 新聞報告
日用英語教程
粵曲點唱
十二·〇〇 隨想曲
天氣報告

十二·〇〇 新聞報告 廣播完畢

麗的電視中文台

一·四五 新聞及天氣報告
二·〇〇 國語長片「誰的錯」恬妮、岳陽主演
本地薑
四·〇〇 聰明笨伯
新聞簡報及節目介紹
粵語長片「呆佬添丁」梁醒波主演、紫羅蓮
六·〇〇 觀點與角度
六二五劇場「苦雨戀春風」
鬼馬啄木鳥
七·二五 今時今日（第一輯）
蝙面超人
老襯亭
麗視滿香江「職業特工隊」片集
十·二五 今時今日（第二輯）
十一·二五 時人時事「妙手仁心」片集
十二·〇五 完播曲

麗的電視英文台

五·〇〇 兒童世界
古荒歷險記
六·二五 新天方夜譚
新聞及天氣報告
七·二〇 春滿杏林
人海追踪
八·〇〇 十二號警車
觀點與角度
新聞報導及天氣報告
九·〇〇 神秘之夜
烽火家庭
十一·〇〇 全日播映完畢

無綫電視翡翠台

一·一〇 七彩「網球雙鳳」片集
每日電影「英雄肝膽美人心」由新馬師曾、陳好逑主演
三·〇〇 七彩「卡通片」
七彩「超人歷險記」片集
四·一五 七彩「府城八條龍」片集
午間電影「三屍四命五重冤」「福艷卿、羅劍郎主演」
六·〇〇 七彩「苦情花」片集
七彩「精打細算」
七·三〇 翡翠劇場「清宮殘夢」
新聞及天氣報導
八·〇〇 觀點與角度
七彩「獅子山下」
七彩「逐秒計」
九·〇〇 七彩「歡樂今宵」
十·一五 七彩「包青天」片集
七彩「功夫」片集
十二·四五 最後新聞報導
午夜電影「情難守」由金芝美、金振奎主演

駕飛機翱翔天空

且說陳李一段情

[illegible]

駕飛機翱翔天空 謝掌珠不讓鬚眉

【台北通訊】我國唯一的女飛行員謝掌珠（見圖），是一個很「女性化」的女人，但當她穿起飛行裝駕機翱翔在天空時，却英挺飛拔。浩瀚長空使人心胸不自覺寬濶，謝掌珠說：當她穿梭於片片彩雲中，立刻體會到宇宙的偉大，許多平常認爲是不能化解的恩怨，此刻都化爲虛無。

這位甫自夏威夷回國的服裝設計專家說：天空對她有不可抗拒的力量，小時候飛機來轟炸時，都忍不住自防空洞探出個頭來看看那些天上的「鐵鳥」。謝掌珠說她記憶最深刻的一次，是那年他們一家在壽山附近避空難，忽然有白色的降落傘自飛機中徐徐下落，最後竟發現掛在降落傘上的是一個女飛行員，從那刻起，她意識到飛機不是男人的專利品，因此打定主意：將來我也要開飛機。

當時台灣還沒有民間辦的飛行訓練機構，所以她暫時打消此念，到了美國以後，她仍不忘學的鑽研氣象學、引擎結構將近一年之久，以九十八分高分通過筆試，又以優異的成績通過駕駛考試，終於拿到夢寐以求的飛行執照。

拿到執照後，她邀請先生做第一個「顧客」，沒想到先生不敢領情：他不相信嬌小的太太能掌握得住「男人的玩意」，好在十三歲的兒子對媽媽有百分之百的信心，做了第一個「試驗品」，在藍空中左個大轉彎、右個大轉彎，再加上翻筋斗，母子兩人樂不可支。下了飛機，兒子說：「媽，我的腸子都繞到一塊兒了！」

從拿到飛行執照至今已八年，謝掌珠樂此不疲；但在這八年中，也有驚險鏡頭。有次她從韓國釜山開到漢城，由於是向北飛，因此她特別注意不要飛過三十八度線，以免被北韓擊落；但天算不如人算，天空中氣流忽然發生急遽變化，她被層層雲霧包圍，始終無法找出正確方向。在驚恐之中，又發現沒油了，連忙向塔台呼救，沒想到無線電也出了毛病，塔台無法收到訊號。

在眼見無望的時候，泛美航空公司及日航飛這條航線的駕駛員，收聽到這位女飛行員微弱而急促的求救訊號，於是立刻籌劃與塔台聯絡，塔台一方面用電腦加强與她聯絡，一方面又派兩架飛機前往指引搭救，盤旋許久，終於將她平安的引導安全着陸。她的丈夫與孩子看到家中的「能手」，楚楚可憐的從機艙中走出來，都有股止不住的激動。

除了驚險鏡頭外，也有不少紅臉的紀錄。謝掌珠說：有次她駕駛一架小型飛機時，引擎失靈，在無計可施情況下，祇好把飛機停在十二線道的大馬路上，招來滿街圍觀的人羣。她說，當時自己的臉比身上的紅衣服還紅。

據統計：現在全世界的女飛行員共有六千多人，她們每年都有一次聚會，大家載着自己的家人，飛至世界一角舉辦各種活動。

謝掌珠表示：她雖拿到國際飛行執照，但始終未獲得中國執照，當她向民航局申請時，民航局表示要考一些科目。她最近已在專心研讀，希望能早日取得中華民國執照，屆時就可爭取在台灣舉行年會。

謝掌珠也希望國內的女孩子，能嘗試這項原來專門屬於男性的嗜好。她現在還有意更進一步去考航空職業執照，她說：「飛行樂趣，盡在不言中。」她期待着與國內有興趣的女性共同享受。

台灣水蜜桃產區 武陵農場天然風光

翠嶺深藏隱瀑 如萬馬奔騰 水氣瀰漫洶湧 吞吐有烟聲

台北通訊

【台北訊】行政院長蔣經國在「守父靈一月記」四月卅日的日記中說，武陵農場是故蔣總統極爲喜愛的地方，當有意將該處的大瀑布命名爲「隱瀑」，並曾請趙恒惕先生題上「烟聲」二字刻在瀑布的旁邊。

武陵農場知名度較高，但深藏山中的大瀑布，知道的人不多。當地民衆多稱它「烟聲瀑布」或「桃源瀑布」；自從蔣院長的「守父靈一月記」發表後，他們也改口叫這個高雅而傳神的名字——「隱瀑」了。

隱瀑位於雪山山脈主脊東稜的山腰處，從中部橫貫公路宜蘭支線進入武陵農場，然後循一條可通小型汽車的「之」字型山路上山，約行四點六公里即可到達。

隱瀑高達兩百公尺，由遠處望，一匹白練，婉秀細緻，水氣瀰漫如烟，近望則又聲勢浩大，像是萬馬奔騰，有烟有聲，正是蔣公請趙恒惕先生題「烟聲」二字的緣由。

隱瀑水景隨季節大小不定，但始終沒有乾涸過，水大時若飛雪，水小時若娟絲，瀑旁草樹受水沖洗，在黑色的山石襯托下，愈見青翠。瀑布的山水下瀉，匯成武陵溪，流經梨山，成爲大甲溪的上源。

隱瀑南側，有一處面積約六百卅公頃的平坦高原，便是故蔣總統極爲喜愛的武陵農場，這裏阡陌縱橫，視野開朗，花木扶疏，儼如世外桃源。

武陵農場原是一片原始森林，因爲溪流阻隔，羣山環抱，過去人跡罕至，直到民國四十七年此處發生一場大火，救火人員發現這個人間仙境。隨後，蔣院長親抵視察，乃於民國五十二年安置退除役官兵著手開墾，並以「誠、善、親、民」分別爲農莊命名，農牧大興，產品從公路外運，榮民都過著富足的生活。

農場遍植水蜜桃、蘋果、桃、梨、板栗等果樹，和大量栽培甘藍、結球萵苣、番茄、甜椒、白菜、胡蘿蔔等寒地蔬菜，是多年來普受各地歡迎的特產，其中如水蜜桃、蘋果的果實最大，往往三、四個就有一台斤重，味道甜美。

武陵農場場長蕭仲光說，故蔣總統來的時候多在七、八月間。有時是輕車簡從而來，有時則與現任的嚴總統、蔣院長或家人一起來。他老人家停留期間，喜歡坐在瀑布旁邊，萬壽橋的亭台裏，或是站在場部前的一棵大榕樹下，跳望遠山，靜思國計。

蕭場長說，十多年來，胼手開墾這個農場的榮民們最感到榮幸的是，故蔣總統每次蒞臨，都不忘到農莊，慈祥地和他們話家常。上月初，蔣公逝世噩耗傳抵這個高山上，榮民們哀痛逾恆，如喪考妣，紛紛趕到台北拜祭。如今國喪期已滿，但還是有許多榮民到蔣公生前駐足的地方，懷念蔣公在武陵的行館。

武陵北側是桃山，海拔三千三百餘公尺，山勢碩壯而不陡峭，兩坡如弧，尖峯微向東偏，恰似桃形；山上密佈茂草箭竹，滿目葱蘢，被遊客譽爲「最美的山」。桃山的西側遠方就是台灣的第二高峯雪山，偉岸崢嶸，白雪皚皚。兩山奇景，加上近處的松林低語，杜鵑吐艷，即使初入武陵，也會陶然忘返的。除一大片天然風光外，榮民們在青山翠谷中刻意經營，建設多處專供遊客休息的亭台樓閣。潺潺流水，上有「百福」、「千祥」、「高壽」、「億年」四座橋；萬壽橋附近還有一尊彌勒佛像，笑口迎人。

近年來，武陵農場已成了登山旅遊的好去處，幾乎每天都有遊覽車載着遊客前來，而愛好登山的男女，在攀登雪山、桃山、喀拉業山、池有山、詩崙山等高山途中，總是借宿農莊，在此一覽美景。武陵農場距梨山廿五公里，從台北經宜蘭至此僅五小時。由於遊客日多，有關單位計劃，興建一座旅社，屆時，遊客們便可以在這個比王維描寫的桃花源更勝幾分的勝地，隨意多住上幾天了。

讀者意見

秀茂坪新區四十二座市場 餸菜日用品特別貴 居民寧赴觀塘購買

編輯先生：

房屋司爲照顧本港廣大平民的居住，履行改善居民生活環境，不惜重資興建各型新區，受惠者開已達一百五十萬人，約佔香港人口三分之一，細如豆大的香港，有如此輝煌的成就，堪爲香港當局高瞻遠矚而自豪。

不過，目前房屋司的施政，實未能跟上時代的需求，洞察新區各不同的社會生活現實，作完善美滿的改進，片面依據不合時宜的「舊徙置法例」加諸新區居民，對居民的怨懟，他們或許礙於法例，變成充耳不聞。

我是經千鎚百鍊遷居新區的人，對其他新區情況，且讓我撇開不談，就這四座大廈，從居民現實設想大有呼籲急速改善的必要，以杜絕畸型的現實，而消弭居民怨懟的沸騰，爲公爲私，抱有萬二分的善意。

㈠這新區是四座連環大廈，巍峨屹立，居民約有一萬八千人，在四十二座本設有街市場，從政府措施觀點，原屬是善意的籌謀，設有規模的攤檔位，供小販擺售，菜類日需品，以利便就近居民購買，可是在大部居民未入伙前，便由人向房屋司高額標得該攤位，蓋以前他們多非這行業的人，或他們認爲有專利的性質，居民深覺他們物價奇昂，因此忍受攀登石級，跋涉到廿九、三十座市場購買，或早晨寧願到官塘飲茶，順途購些餸菜返家，迫使居民徒勞奔命，費時失事，當局有責改善的，故此用敢呼籲當局，應允准原底是商店或小販的人，在本大廈適當地址，恩准增設更多小販攤檔，使小販有競爭性質，也減少大廈居民失業額，更減輕居民額外開支與辛勞。

㈡此處大廈舖位，約近百間之多，政府原擬投標出租，但值今日香港社會經濟不景，擁有外資的人，裹足不前，如筆者本有配新區資格，被屈於「新徙置法例」下，只賠償少額金錢，如此波折慘遇，現對房屋全部空置舖位，怎不令人望門興嘆，因此用敢呼籲凡本新區原有舖位資格者，毋須經投標手續及按金，恩准照廿九，卅座租額批租舊底有資格的商民，恢復經營業務，以免久蕪舖位，害蟲滋生亦藉此利便本新區居民日常購買，而增房屋司收益。

秀茂坪新區讀者吳偉棠上

本報「讀者意見」歡迎踴躍來信

本報刊出之「讀者意見」，目的在使讀者對政府及社會措施的利弊，有關公共事務的興革，發抒其個人意見，或作建設性的獻議，本乎誠懇眞摯之原則，把關係一般市民大衆的問題提出。

本報接到讀者意見之來函後，即按次序公開發表，來信時請注意下列事項：

㈠凡對公共利益有關之建議及批評，個人所受到或所見到的不平事項，以至涉及多數人福利的陳情，均可來函本報予以發表。

㈡凡來函涉及個人隱私，違背道德，或故意攻訐他人者，恕不刊登。

㈢來函請在信封上註明「讀者意見」字樣，寄本報總編輯收，並請寫明眞實姓名、詳細地址及電話（但不發表），以便需要時本報與其聯絡。

防止痨病 人人有責 資助防痨 貧病受益

香港醫學會 醫學常識解答

稿例：

㈠本港市民對醫學常識有疑問者，請直接寫信寄往「香港郵箱一九五七號香港醫學會醫學常識解答信箱收」，發問讀者請書姓名及地址以便聯絡。

㈡此信箱之目的乃充實市民對醫學常識的認識及消除誤解，並非是一種醫療服務。

㈢所有問題皆由香港醫學會專人負責作答，如問題對大衆市民皆有裨益者，香港醫學會之答覆將同時發稿與各大報章予以刊登。

㈣如問題涉及某一註册醫生之診斷或治療方法者，香港醫學會將不予作答。

㈤香港醫學會並不負責介紹醫生。

癌與瘤有何分別

三女君問：

㈠癌與瘤有何分別？

㈡癌症是否可以傳染？怎樣可以避免傳染？

㈢陰道炎有何象徵？

㈣是否有月經即表示有排卵？

香港醫學會答：

㈠癌與瘤有關連，因爲癌就是瘤之一種，瘤乃一團異常組織，在身體繼續生長，身體任何器官及組織皆可能生瘤腫，瘤腫有分良性與惡性。良性瘤腫生長緩慢，不會侵蝕鄰近組織，亦不會蔓延至身體其他部份。良性瘤腫只要割去，即不會留有後患。惡性瘤腫即癌症，生長迅速，侵蝕鄰近組織，并由淋巴液及血液散播至身體其他部份而引致死亡。癌症如沒有及早治療，則必會散播至身體其他部份而不治。

㈡癌症并不是傳染病，不會傳染他人，亦不能預防。

㈢陰道炎最常見者是由滴蟲或念珠菌引致，其象徵就是有過量白帶，呈黃色或綠色，并有外陰痕癢。

㈣有月經并不表示必有排卵，因爲在月經週期中，無論有排卵與否，亦可以有月經，因爲就算沒有排卵，卵巢亦有荷爾蒙分泌，而此種荷爾蒙分泌之份量如有適當降低，即會有月經現象。所以有月經并不表示一定有排卵，而要知道是否有排卵亦不容易，要由西醫作檢驗才可以清楚知道。

痲瘋潛伏期

讀者急知人君問：

㈠痲瘋病潛伏期有多久？怎樣檢查？能否醫治斷尾？

㈡檢查性病的驗血方法，能否驗出患痲瘋？

香港醫學會答：

㈠痲瘋病是一種慢性皮膚傳染病，由一種痲瘋病菌所引致，細菌主要是侵蝕皮膚及神經，患處皮膚起紅色斑點，變硬，亦有皮膚色素減少者。因神經受損，所以患處知覺減弱。市民要明白痲瘋病不易傳染，要與患者之皮膚有密切及長期接觸才會染到，並不會由口腔或鼻孔傳染，亦不是由性交傳染得來，所以並非性病。痲瘋病之潛伏期甚長，有二年而五年之久。如懷疑有痲瘋病者，應看皮膚專科西醫，要取皮膚作組織檢驗，才可以作出診斷。現在已有特效藥物，可以治愈痲瘋，但需要相當長時期醫治。如在早期治療，則可完全治愈，並無任何後患。

㈡性病有多種，通常用驗血方法可以驗出之性病就是梅毒，至於痲瘋病，則如上述並非性病之一種，而且痲瘋病亦不能靠驗血驗出，要由皮膚專科西醫檢查，並取皮膚組織作檢驗才可以診斷。

月經期間

鄭秀儀君問：

㈠爲甚麼在月經期間不能喝大量水份及凍品？

㈡爲甚麼懷孕時沒有月經？

香港醫學會答：

㈠中國人有很多傳說，其中之一就是在婦女月的經期間有諸多禁忌，例如不能喝多水份及凍品不能洗頭或冷水浴等等，其實此種傳說全無科學根據，在月經期間，飲食與日常生活習慣可以與平時完全一樣，絕對可以喝大量水份及凍品，進食任何生果，亦可以洗頭，冷浴等，對身體絕對不會有害。

㈡月經就是每月如沒有懷孕，則子宮內膜會脫落，因而出血。如卵子成孕後，孕卵即同進入子宮腔，跟着陷於子宮之內膜中，然後繼續生長，所以在懷孕期間子宮內膜絕不可以脫落，而引致子宮內膜不脫落之原因，就是在懷孕時，卵巢所分泌之雌性荷爾蒙大量增加，因而防止子宮內膜脫落及出血，在妊娠三個月後胎盆已經長成，此時起，分泌荷爾蒙之工作則由胎盆承担，所以在懷孕時期，不會有月經。

痰有血絲如何治療

洪玉梅君問：

㈠痰有血絲，是否一定是患癌症？

㈡如何治療？

香港醫學會答：

㈠痰有血絲，并非一定是患癌症者。痰有血絲或咳血之原因甚多，包括喉嚨發炎，氣管炎，肺炎，支氣管擴張，肺結核症，與及肺癌，或身體其他地方患癌症而蔓延至肺部，所以在引致痰有血絲之原因中，癌症只不過佔一小部份。

㈡如發覺痰有血絲者，當然應該立即找西醫診視，除檢查身體外，還需用X光照肺或身體其他部份，并有可能需要取痰涎檢驗，及用窺鏡以觀察支氣管之情形，方可作出診斷，然後加以正確治療。

且說陳李一段情

銀色手記 夏雪

傳出陳浩李麗麗鬧翻，這件事若是眞的，在圈內不算稀奇。稀奇的是李麗麗對陳浩如此遷就忍讓，竟然都會出「事」！

聽說，最近李麗麗已經從廣播道陳浩的家搬去邵氏宿舍居住，又把大門鎖匙給陳鴻烈保管，要他交還陳浩。

但陳鴻烈說沒有收到鎖匙。

陳浩李麗麗這一段情，已有四年歷史，近年他倆生活在一起，早是公開的秘密，只差舉行結婚儀式吧了。

實際上負起主婦責任的李麗麗，可眞沒話說的，她燒飯、洗衣，照顧陳浩起居，一切家務做得妥妥當當。吃過她烹調的小菜，手藝還眞不差哩。

而最重要的，是她深深愛着陳浩。就算是女朋友吧，這樣一位紅顏知己，往哪見去找？

所以，陳浩的朋友，常笑他不知幾生修來的福氣！

當然，一男一女相處四年，朋友也好，夫婦也好，總不免有發生磨擦，吵吵嘴的時候；傳出這次鬧翻之前，陳浩李麗麗亦不時因小事鬥氣，結果多數是李麗麗讓他勝利的。

側聞陳浩在台所執導的一部新片，乃由王羽一力推荐的，於是，兩名老友常在一起玩樂，常出現於歌台舞榭之間，不知道是否有什麼風言風語迭進李麗麗耳朶裡，教她「忍無可忍」，便鬧出了這次「情變」？

有一次曾問陳浩：

「你跟李麗麗爲什麼還不結婚呢？」

陳浩笑了一笑。他對婚姻的論調，跟張冲相似，認爲男女相愛，不必在乎結婚，結婚，婚書不過是一張「廢紙」，留不住變了的心，要來何用？

據悉，陳浩這幾天要回港了，也許李麗麗見了他，「情緒病」會不藥而癒吧！

兩虎再携手 演動作喜劇

「老虎」片集老搭檔又來了，此爲泰倫斯希路與畢史賓沙在「老虎蕩寇賊」劇照，該片同樣走喜劇動作片的路線，不但高潮迭起，而且娛樂成份異常豐富。

秘密軍訓任務重大

「一開始」硫磺島戰役就這麼描叙：在美國加州暖和的陽光下海軍陸戰隊開始在受訓。這些訓練的目的是甚麼？有何成果？何時何地，這些訓練會像其他的訓練一樣，沒有人知道。從一九四四年諾曼第登陸後，盟軍在歐洲戰場已快結束，現在美軍的目標，是太平洋戰區。爲了使太平洋戰事早日完結，軍隊同物資不斷運往前線，他們將會送到太平洋某一地區。可是，每一個人祇在含糊猜測，究竟這場戰爭是爲甚麼？他們不清楚。

太平洋區的反攻進展甚佳，先是塞班島、關島、狄寧島，雷伊泰島。從塞班起飛的B廿九重轟炸機掠過了東京，這是轟炸日本本土的開始。美軍是否由日本南部攻擊台灣？還是從小笠原島北部直攻東京？結果軍部首腦決定用後一個策略。如果從塞班出發的B廿九不能回到基地，那麼中途有甚麼基地可以安全降落？甚麼島在軍事上最有價值，使戰鬥機可以護送B廿九飛往東京？

硫磺島結果被選中了，訓練依舊繼續不斷的在進行。忽然一種不同的訓練又開始。感覺上他們會派出去佔領一個島嶼，他們從運輸艦換到了登陸艇。他們對於登陸已頗有經驗。但心裏總在想及該種訓練有否準備他們安全回歸。在進攻硫磺島之前，軍人們都各自懷想許多許多的事。「硫磺島戰役」中，這一段的描寫是相當眞實而令人感歎的。

有過眼疾經驗 甄珍演活盲女

甄珍日昨本來拍楊群的新片，和鄧光榮再度携手，怎料通告雖來了，老天却不作美，一早便下起大雨來，甄珍又得有一日空閒，她拍手跳腳的叫好，十足像個小女學生，難怪朋友說謝賢娶了個永不會老的老婆。

甄珍對謝賢說，如果「盲女奇緣」安排在本星期六午夜場就好了，她可以先看看觀衆對她扮演盲女的批評如何，因爲這是她第一次在銀幕上扮演盲女，不知成績怎麼樣，同時拍這「盲女奇緣」時，對於她扮盲妹謝賢是十分小心愛護的，甄珍則是眞眼睛上陣，沒有配戴隱形眼鏡的，要眼光光的扮看不見東西的盲人，實在是甄珍演技的一次新考驗。

原來年初拍「盲女奇緣」時，甄珍是剛在台灣染上眼疾歸來，那次眼病很嚴重，甄珍曾經昏迷過，謝賢爲之緊張過一大陣的，返港醫好之後，便開拍這部盲女片了，爲了保護嬌妻，謝賢不許甄珍戴隱形眼鏡，實行眞材實料的靠演技了，甄珍倒是信心十足的，她表示因爲眼疾發作時，已經眞正的失明過好一陣子，這次演盲女便憑那時的親身體驗，照感受再演出來，果然使導演丁善璽也讚嘆不已。

正反善惡兼能 鄭少萍演技絕

明星與我 依蓮

觀衆認識鄭少萍是在螢光幕上，而每一個看過鄭少萍演戲的觀衆，誰都會翹起大拇指讚一句好戲，在電視劇中，她戲路之廣，演出之佳，早就給電視觀衆留下深刻印像。

無論正派、反派、溫柔善良與潑辣惡毒，經過鄭少萍的刻劃，無不栩栩如生，人們都會覺得，鄭少萍的演戲本領，恍惚是與生俱來。

其實，如果你知道鄭少萍是鄭子敦的女兒，那末你就對她的演戲天才毫不奇怪，因爲鄭子敦登峯造極的演技，早年就已蜚聲話劇界，加入電視台之後，更成爲人所共知的「戲種」。鄭少萍有這樣一位父親，長大在一個戲劇家庭，幼受薰陶，自然在潛移默化中接受了上一代的遺傳。

俗語謂「皇帝生太子，乞兒生乞兒」，這句話的解釋不應看作是命運的註定，而祇是形容潛移默化的家庭教育，父母對子女的影響之大。從鄭子敦的女兒也是個演劇天才這一點，大概可以證明。從小學時候起，鄭少萍就熱愛演劇，學校演出話劇，從不會少她一份，而她的伶俐口才，又在學校中得過多次演講冠軍。

雖然演戲才華恍如與生俱來，但鄭少萍很少拍電影，這大概由於她婚後把大部份精神放在家庭上面，能經常在電視劇演出，已可過足戲癮了。直到泓利公司拍「千奇百怪俏女傭」，少萍因爲這是一部很有意思的諷刺喜劇，而且大多數合演者如李香琴、鄭君綿、譚炳文、羅蘭、尤芷韻、張惠儀、俞明等都是她電視台的同事，甚至她的老父鄭子敦也擔任一角，爲了湊熱鬧，便在片中演出主角之一。

少萍在「千」片中和琴姐、惠儀、芷韻、金燕玲都是演在香港頗流行的鐘點女傭，她們遭遇各有不同；她被僱照料鄭君綿和肥肥的兩個寶貝兒子，不料這兩個深受暴力電視電影影響的頑皮仔，却將她綁起來推入浴缸中差點淹死了。鄭少萍演得好自是意料中事，但在大銀幕看與小螢幕不同。而「千」片整個戲充滿有「骨」的笑料，也是值得一看的。

淺彈輕唱

丹鳳

假假眞眞

因會少離多，被傳感情有變化的于倩與秦淮。于倩赴康城參加影展，秦淮携子送行，兩人在機場狀甚親熱，謠言不攻自破。這場戲不論是戲假情眞，或是戲眞情假。却是非做不可。

掃垃圾

爲了以廣宣傳，六位無線藝員權充清道伕，定期掃街，以響應市政局的清潔年。先設辦法掃去電視台若干垃圾節目如何？

可以想像

據說英國有一個人能通馬語，準備著書教人與馬交談。有人提議如果請他做馬評家，一定頂瓜瓜。

如果眞能聽懂馬語，牠一定對你說：「行×開，你哋最好咪揾我嚟賭！」

洪天馬消失能量 韋比令頑石點頭

今（十九）晚七時二十五分，又是「小孩子做完功課才可以看」的「幪面超人」片集在麗的中文台播映的時間，本集故事是講國際刑警邱喬治，帶了超人三號弱點的秘密，打算交給超人三號洪天馬，誰料此事被鬼博士曉得，派出汽鍋蝦蟆截劫，因而引起激戰，蝦蟆在被擊倒後噴出液體，使超人三號能量消失，被打落瀑布中。劇情緊張，究竟超人如何脫身，此處且不道破。

又同晚十一時十五分，該台播出充滿人情味的「妙手仁心」片集，本集名「頑石點頭」，寫一個糖尿病者病危，其祖父却堅持不看醫生，認爲祈禱可治頑疾。後來韋比醫生費盡唇舌，才勸服老人同意孫兒入院，得以及時挽救。

劉松仁是麗的電視訓練班第五期的畢業生，在麗的電視台，多半演出電視劇，曾經先後演出失落的風鈴，烟水寒，草青青……以及萍水緣等劇。

劉松仁的外型，看似貌不驚人，往往演出一些委屈的，被壓迫的角色，在現實生活中不得志的小人物，有些觀衆特別寫信給他，要求他演出抹車仔等角色。

劉松仁對這種建議感到啼笑皆非，他說：「大概我的外型不漂亮，所以不能演出花花公子的角色。」

去年劉松仁曾向麗的請假赴美遊歷，他表示在這一段時間中，增加不少見聞，對他演出電視劇幫助甚大。

娛樂圈

露珊娜波狄絲姐 家庭生活幸福愉快

如果你看過那部取材自荷馬史詩的「木馬屠城記」，你一定記得那位美艷絕倫的海倫皇后，而扮演海倫皇后的，就是當時祇有十九歲，有世界第一美人美譽的義大利玉女露珊娜波狄絲姐。

露珊娜的美是有目共睹的，她的美是超乎當時荷里活女星固定的美麗形象。所以，她拍完「木馬屠城記」，她馬上成爲義大利最搶手的女星，祇是不久之後，她就與當時還是演員的馬高維卡里奧結婚了。婚後她還是拍戲，其後馬高也轉行當製片，於是夫導妻演一直維持到現，露珊娜的新作，就是馬高製導的「花心大少滿堂春」。

露珊娜波狄絲姐一九三四年八月廿日生於北非杜波里市，她的父親是該市市長，而且又是有名的雕刻家，五歲的時候她和家人搬到義大利，露珊娜讀書時志願當醫生，但這個願望顯然沒有達到，因爲十六歲那時，她被導演李奧里莫基邀請到電視台主演了一個電視劇，却不料被星探發現請她去扮演海倫皇后，從此成爲國際影星。

在新作「花心大少滿堂春」中，露珊娜扮演一位浪漫的羅馬女子，與男主角貞卡路貞里尼有很親熱的演出。露珊娜從影至今拍片三十部，家庭生活幸福愉快，是其他銀色夫婦難與比擬者。

圖爲甄珍在「盲女奇緣」中扮演盲妹。

兩性格巨星 大演對手戲

法國性格巨星米蘇柏高尼與義大利性格演員馬利華倫提在「大陰謀」中的一場對手戲。

許冠文有驚無險 柯俊雄拍戲忘病

影壇近事 行者

許冠文日昨在尖沙咀中間道撞車，當時，他是趕着返回嘉禾片廠，看看「天才與白痴」的部份毛拷貝的，幸而，只是車門撞凹，玻璃碎裂，他自己並沒有受傷。

事情是這樣的：許冠文昨午與家人到尖沙咀喝茶，及後，將那一輛名廠的寶馬牌房車，泊在附近停車場，於是前往停車場取車，準備接了家人一齊到片廠去。

不知道是否過於心急，許冠文忘記了將左邊車門緊，在轉彎由停車場出馬路時，左邊車門突然打開，撞向旁邊的石柱砌的一聲巨響，車門凹下，玻璃粉碎，有如雨點般的撒到許冠文的臉上，打得他的臉隱隱作痛，許冠文心中暗呼不得了，因爲，激射的玻璃碎片，很可能將他的臉劃花了。

雖然，他不怕毀容，但是傷了後，「天才與白痴」尚未拍竣的戲場，便非常麻煩了，幸而停車一看，他的臉上一點也沒有受傷。

柯俊雄最近剛從菲島返回本港，休息了兩天，便跑進片廠，拍攝丁善璽執導的新片「獵鷹計劃」。在菲律賓旅行的幾天中，柯俊雄天天的游泳，過得異常愉快。

年來，柯俊雄的新片連開，很難得有一個機會，可以安安樂樂的休息幾天，散散心，所以，對這個假期，柯俊雄過的異常愉快。

從菲律賓返到本港，柯俊雄突然的患了感冒，不過，柯俊雄有一個特點，當他拍戲的時候，很容易的便將自己的病也忘記了。

在拍攝「獵鷹計劃」的時候，柯俊雄一點病容也沒有，但是，在休息的時候，却又顯得辛苦的不得了。

與他一齊拍戲的人，都非常詫異，認爲柯俊雄是一位構造特殊的人。

可是，柯俊雄自己的解釋則是：在鏡頭的時間那麼短，即使要病，也不能在這一剎那間，讓觀衆見到了。

強人

黃思騁

「蕭先生，你總得提示一下，這筆錢我不能沒有報銷呀！」

「你會有很好的報銷，一週之內我會給你一個驚異的資料。」

「關於那一方面的？」

「你心裏不是有着許多問題嗎？我給你部分的答案。」

說到這裡，他相信了，立刻坐下來開了張五萬元的支票，說道：「蕭先生，我信任你。」

「我不會令你失望的。」

七十二·

五天的期限一轉眼就到了。這天早上，鮑志宏心裏早就在躊躇，不知金步堯問起雲海山莊的事，應該如何回答。不過他覺得金步堯對許多事一向健忘，而且常有中途改變主意的時候，他希望能把事情拖延下去。

但是，金步堯一腳跨進辦公室，就來把他召了去，而且劈頭就問道：「匡達搬出去沒有？」

「還沒有，堯哥，他還沒有找到房子。」

「他想要那一類的房子？」

「他想找跟雲海山莊差不多的別墅。」

「胡說，他可以先搬遷，慢慢再找他所喜歡的地方。」

「我再通知他就是。」

金步堯忽然覺得這個中間似乎有點不對勁，何以自己的命令不能貫徹呢？是不是發生了甚麼困難。

「志宏，不會是匡達故意爲難吧？」他問。

鮑志宏很想承認，但又不敢承認。金步堯倩通了，說道：「把他的電話告訴我！」

「堯哥，這件事由我來辦吧。」

「不，我要同他談談。」

鮑志宏沒法，祇得將金匡達辦公室的電話告訴他。

電話接通以後，金步堯就在電話裏咆哮，問兒子何以不把雲海山莊讓出來。

「爸爸，雲海山莊是我唯一想得到的產業，而且你也親口答應過，現在早就轉到我的名下，何以忽然說要收回呢？」

「我要收回就收回，你不得有異議。」

「爸爸，雲海山莊既然成了我的產業，你就不能侵犯我的產權。」

「我未死之前，產權是屬於我的，你可以去住比這更好十倍的房子，但不是雲海山莊！」

「爸爸，你也可以去找比雲海山莊更好的房子，爲甚麼非要這棟房子不可呢？」

一〇七八

伊園

曉芙

七十一：萬興之中混和頹喪

「結婚？」他奇怪的望着我。

「每個父親當他的女兒成長時，都會有這想法，女兒就快不屬於他了。」

「我不知道自己是否如此，」他啞然失笑：「連我自己也不明白自己。不過，伊娃還小，似乎──」

「女孩子的事，往往不是男人所能理解的，」我說，「當初我和仲爾在一起，爸何嘗理解？」

「你是說，伊娃──」

「伊娃和蔚彬，」我提醒。

「照你的觀察，他們──」

「他們彼此相愛，很貞，很純的愛着。」

「眞的？」

「伊娃可能爲了愛情，願意到外國接受治療，」我說：「不過她還未確實答覆我，她說要考慮。」

「肯考慮已經很不錯，成功的希望很高，」沈先生高興地說：「以前她根本不容許別人有說話的餘地，更遑論考慮。」

「因爲你們摸不透她的心理，現在問題的關鍵是：她需要愛，父愛之外，她還要另一種愛，那種愛，似乎你是無能爲力的。」

「伊娃眞的長大了，」沈先生高興之中混着頹喪。

間接支持，攪事之人

嘱兩個伙記，大概係總部派來者，而且佢地可能屬於專門保護英女皇伉儷臨時之小組。此小組人數甚多，聽見話所有在各部門以前曉槍成績好者，均被抽調去該小組做事。我地祇不過係跑龍套，亦卽二打六而已。

總部派來之兩位伙記，雖然同我地傾過，已經畧知屋頂上面之情形，但佢地依然要看，祇好帶佢地兩個人去再睇，可見佢地對此事之態度，絕不放鬆，非常小心。佢地兩個人曰：「大佬，並非我地唔信你，祇不過上面吩咐，不得不咁樣做也。」

英女皇伉儷訪港之安全措施，雖然話佢正手續去做，但到底英女皇乃係本港人所歡迎，倘若福特總統來香港，則保安措施，就完全唔同。想落美國人做事，做得好蝕底，銀紙用咗咁多，在越南則甚至用人命去博。結果依然咁多人反美，的確係莫名其妙者。俾我做美國人，必定被吹脹。美國人所以反對美軍在越南打仗，完全就係因此之緣故。美國人在越南，的的確確用咗好多銀紙，而個的銀紙，乃來自美國之納稅人。若我做美國人，每年納稅咁多，唔駛講亦會提出反對矣。呢的心理，係人係咁樣想法，其實好難怪佢地者。

我地望住總部兩個伙記同兩個看更搭電梯上天台，卽同頭行返差館。矮仔劉曰：「照我睇唔會有人攪攪震者，最多亦不過班似學生非學生之人而已。佢地幾乎乜都攪，樣樣問題，都話關佢地事。」

我曰：「好多後生仔之輩，不滿現實，其實佢地唔記得咗，佢地讀書，所交之學費，不及一半，另一半乃由政府津貼者。」

矮仔劉曰：「幸而我地在差館守，而非守總部，將來呢一班學生，一定會攪事。」

我問曰：「你又點知？生神仙，也都俾你估中乎？」矮仔劉曰：「你記住我一句話，祇不過幾個月之後，就可能查對矣，放暑假之後，大中學生，有機會可以去加拿大美國讀書，佢地在香港，無所事事，卒之忍唔住，就會出來攪事矣，你信唔信？」

我曰：「攪事亦要有人同情佢地，支持佢地，方才能攪到的嘢。俾人睇，有人支持，又點攪？一個仙都冇，擺大手問老豆攞乎？現在經濟不景，通貨膨脹，銀紙唔見駛，卽睇幾千銀一個月亦手緊緊，邊處重會俾紙銀俾佢班後生仔。」矮仔劉曰：「佢地無須要問老豆攞銀紙者，自然會有人幫佢，祇不過佢地唔出面而已。間接將銀紙交俾佢地。」我問曰：「點樣間接：」佢曰：「比如出一本雜誌，由佢地支持個班人包起的廣告，有廣告收入，卽係有銀紙使矣。」

一九二〇

通天跑街

「大陸布」提防甩色

周維岳一夥四人在澳門閘出的笑話，由於一條大陸甩色毛巾，把四人臉孔染成紅彤彤，後來誤用大陸洗滌精，再把他們臉孔喇成儼似「瘋癲佬發到出臉」，身在客地，招搖過市，又要去「娛樂」一番，四人這等面目見人，實在尷尬之至。

我聽罷這個笑話，捧腹之餘，說道：「老周，好彩你買嘅係紅彤彤純色毛巾，假如當時改買一條純綠色，你嘅四人豈不是被染成『青面獸』咁嘅模樣？」

周維岳應道：「估唔到大陸毛巾甩色得咁犀利，如果當時我貪靚，買咗一條七彩嘅，咁重大鑊咯，當時我哋滿臉紅斑，最多被人當做飲咗酒，或者出紅疹，甚至視作痲瘋佬，有乜所謂，橫掂已經到咗澳門，照睇可也。」

我轉話題，說道：「大陸貨會甩色，何止毛巾？布草以及服裝，一樣甩色嘅，理由講起好簡單，大陸用嘅染料，各地自製自給，幾個大城市出嘅染料，比較好的，而家大陸各地，不論中小城鎭，或者窮鄉僻壤，都鬧工業化，出嘅工業品質量，唔敢恭維咯，講到自製染料，更加離譜，有人喺大陸公司買一張七彩圖案被單，聽講係貴州省出品，個張被單洗過幾水，居然變咗雪白被單，七彩圖案全部冇影冇踪……」

周維岳插嘴切入道：「你講起我至記得，我老婆喺大陸公司細佬仔買咗一條牛仔褲，到摔入洗衣機洗衫個陣，慘咯，成堆其他衣服被個條牛仔褲甩色，染到一楊胡塗，我兩件『亞佬』白恤衫，至少値五六十元，被個條幾皮嘅牛仔褲染到藍漬斑斑，變成廢物。」

我隨和唱道：「我以前係大陸住過十零年，講起藍布，我倒着得多啦，大陸人民個個係『藍衣黨』，人人都知，大陸一向缺乏布草，以上海而言，每人每年僅配十零廿尺布票，大概够做一套人民裝，布稀爲貴，所以大陸人希望買的經久耐着嘅藍布，但隻隻布都甩色快速，未着到爛，顏色已經甩到唔藍唔紫，到過大陸嘅『同鄉客』，有目共睹，隨街所見『藍衣黨』，絕少有色澤光鮮者，據老上海講話：『陰丹士林』藍布，係用德國染料嘅，着到霉爛，顏色照樣新淨嘅咁靚，大陸『解放』廿幾年，連『陰丹士林』都做唔出，叻極都有限啦。」

九〇九

鐵蓮花

高庸

說到這裡，忽然想起跟隨自己同來的青衣少女，忙回頭道：「珍珠，快過來拜見鐵爺。」

珍珠牽着馬，笑嘻嘻走過來，欠身施禮。

鐵羽驚訝道：「啊！她就是老哈圖的孫女兒珍珠？都長得這麼高了。」

花貞貞又指着安達、道：「那是安達，現任府中黑騎衛隊的隊長，如今府中護衛都由我親自統率，這些全是我訓練的。」

鐵羽點頭道：「強將手下無弱兵，眞該替威寧侯府慶幸……」

微頓，又接道：「我正想問你，剛才聽這位安達隊長的口氣，你好像事先已經知道我要來。」

花貞貞淺笑道：「不錯。」

鐵羽問道：「你怎麼知道的？」

花貞貞神秘地道：「當然有人告訴我。」

「誰？」

「這個你先別問。」

花貞貞故意賣個關子、笑道：「我不但知道你要來，而且也知道你在關內出了事，被一個……」

突然發現金克用和古家兄弟，臉色一沉，道：「這些是甚麼人？」

鐵羽道：「這位是麒麟山莊的金莊主，這四位……」

花貞貞吃驚道：「他就是金克用？」

「正是金三太爺。」

「安達！」

花貞貞回頭喝道：「我的吩咐，難道你忘了？」

安達望着鐵羽，期期艾艾答不出話來。

鐵羽忙道：「是我沒讓他動手，金莊主跟威寧侯府素不相識，無怨無仇，你爲甚麼要下令殺他？」

八八

第廿五回：幡竿

張九老是一個名聞兩廣的響噹噹人物。他從小就在雞鳴狗盜的社會階層中受盡離奇古怪的磨煉，學就一大套撈世界、搵鈔票的本領。他沒有受過較高等的學校或私塾教育，但卻從賭館的「字花」牌上認得不少字，居然能够一知半解地看讀報紙。他的起家，除了憑一點聰明而外，還得靠他的勇敢和臨事當機立斷。他少年時便能赤手空拳，去搶刼一家賭館，把得來的錢全數散給他的狗肉朋友。

民國十二、三年間，各省軍隊雲集廣州市，雲南紅頭軍更橫行市郊，包庇縱賭。那時的張九老便已風雲際會，受到各省客軍的尊敬借重，引爲知己。他率領他的狗肉隊伍鎭守一隅，坐地分肥，轉眼間便暴富起來。可是他屬下的「隊伍」卻是有名的豆腐軍，打烟則精通異常，打仗則一碰便塌。在北伐前夕，他的隊伍和滿街滿巷的賭館一樣，日漸擴大。

因爲張九老的隊伍不能出發攻堅，便祇好留在後方鎭守，維持治安。他們本身就是如假包換的小偸，他們不擾亂治安，便很少人敢膽擾亂治安了。大軍北伐之後，張九老便成爲後方重鎭的猛人。學校社團集會的主持人，常常請他蒞臨訓話。他也逢請必到，逢到必早，把參謀長代擬好的講詞登台照讀。有時也自出心才「爆肚」，發些妙論。

張九老後來因爲環境變遷和他自己風濕骨痛，便退出了這個舞台，隱居家園。

張九老這個怪人發明了一種醫治他自己風濕病的怪方法。他僱有十六、七歲的年輕婢女，每晚吩咐她們輪流踏在他的背脊上，踐得他的骨骼格格作響。他伏臥在彈簧蓆床上，享受婢女們蹂躪的快樂。他的背脊一天不給婢女踐踏過，那天就睡不安寧。他不相信西醫的電療方法，他堅信他自己這種治療方法是最可靠的。

這樣一個風濕病患者的病人，竟然否極泰來，今天慢慢又走起鴻運來了。他桌案上的訪客名片，連接起來可以圍繞他的公館一個圈週。今天又添了一張，這張名片可沒有那些什麼名流紳士的這麼眩耀，但卻很合張九老的脾胃。

九九

降龍珠

東方玉著

那婦人本已退到門口，只是來不及轉過身去拔開門閂，此刻一個人已經背貼牆壁，掙動不得，索性閉上了眼睛，一言不發。

薄一刀嘿了一聲道：「薄某出手一刀，天底下還很少有人躲閃得開，妳要在我眼皮底下，逃出房去，那是夢想！」

那婦人道：「那你就殺了我吧！」

薄一刀道：「我要妳說出支使妳來的是什麼人？」

那婦人道：「你不是已經知道了，還要我說則甚？」

薄一刀道：「我要妳親口告訴我，是何文秀？還是聞桂香？」

那婦人道：「是誰都是一樣。」

薄一刀想了想，又問道：「他們三年前要妳嫁給我，只是爲了利用我，但也是在利用妳，妳明知內情，如何肯把自身清白之軀，供人利用？」

這回那婦人臉上，有了黯然之色，冷聲道：「這個與你無關，你不用多問了。」

「好！」薄一刀忽然收回刀去，說道：「妳走吧！」

那婦人怔得一怔，問道：「你不殺我了？」

薄一刀眼中有了淚水，黯然道：「妳雖是奉命行事，咱們總是夫妻一場，何況妳又是小環的生身之母，妳可以不義，我不能無情，妳走吧！」

那婦人同樣的眼圈一紅，望望伏在榻上的小環，突然轉身拔開門閂，雙手掩面，衝了出去。

薄一刀望着她後形，心頭有着說不出的痛苦，拖着沉重的腳步，走近床前，看到三歲嬌兒，紅蘋菓般的小臉上，恬然酣睡之中，猶着淺淺的笑容，還不知道乃母已經離去，不覺潸然淚下，低低的道：「可憐的孩子……」

話聲甫落，突然身後有人低宣了一聲佛號：「阿彌陀佛。」

薄一刀驀然一驚，急忙回過身去，喝道：「什麼人？」

喝聲出口，目光一注，才看清來人正是一清和尚，不覺怔得一怔，說道：「會是大師父！」

一清和尚單掌打訊，說道：「貧僧是奉白少俠之命，特地請你來的。」

薄一刀道：「白少俠他們不是上峨嵋去了麼？」

一清和尚道：「誰說上峨嵋去了，爲了你薄施主的事兒，咱們可忙着呢！」

薄一刀道：「爲了薄某之事？薄某又有什麼事？」

一清和尚道：「你還不知道三元會的人，一路綴着你下來，咱們分手之後，白少俠就要卓少俠反綴着他們，你放心讓小孩睡在

腳傷

嬌鳥啼花

南宮搏著

剛才，她的腳浸在水中，看不到，現在，出了水，細微的創口滲出血來。血，有如一條細紅線黏在她的皮膚上。

他細心地看她的腳，因而發現。於是，他指出──作爲嚴重事件的指出這一微小的事件。

素兒側轉身，蹺起腳來看，忽然，她呼痛了──在發現之前，她根本不覺得，但看到了血，她卻如響斯應地呼痛──她以右足支地，呼痛中，身體失去平衡，跳動着，但她又不把左足放下來。

表弟婦細聲呼痛，在韋有守的聽覺中，好似雷鳴般，他緊張了，不由自主地蹲下身去，也不由自主地捧住了她彎而蹺起的腳，看那細紅線般的創傷。

現在，阿采也湊過來看了，她毫不經意地說：

「一點點，不妨事！」

「我痛嘛──」素兒說，一蹬，左足自韋表哥手掌間滑下着地。

「噢，小心！」韋有守脫口而出。

她其實並無痛苦，在左腳着地之後，笑說：

「不妨，由它去吧？」

「表弟……婦，不……痛了？」

說，加快腳步走入後房。

韋有守不曾隨行，他的雙足好像在地上生根。剛才的偶然間所發生的事故，在表弟婦一走開後，忽然如浮光重現在他的心靈中，他想：

表弟婦跌坐在積水中，自己將她拉起來。

自己捏住了表弟婦的雙手，於拉起了她之後仍然捏住。

自己隨着表弟婦而行，發現了她左小腿的微創，相告她叫痛，彎蹺起腳，自己蹲下去，握捧了她的腳而看創傷──然後，她走了。

這是過程，他細心地想着，如小學生默誦地溫故，把一段往事的過程牢牢地記住。然後，他再從往事的過程來追索意象。

他追索：表弟婦的雙手，手掌部份柔軟而細滑，手指長長地，纖纖地，勻稱地，鮮嫩地，他依稀記得自己曾看過一眼甚至二眼，她的手背白皙，微細的靑筋，隱隱可見，還有，稍爲凸起的腕骨靠手背部份，可見毛孔，是纖茸的汗毛因水濕而貼着皮膚，他又追索，她的一隻手的腕間沾有泥污……

他想：由自己含一口清水，噴在她手上，再用自己的唇舌把那一小塊泥污洗去……

於是，他的心中因追索和想象而激盪。

碧血映紅妝

諸葛青雲著　余丹青插圖

「老夫廿大年，是四騎士中的老二。」

「啊！那麼，你們盟主呢？」

「盟主姓白，是咱們老三老四白鎭南、李琬的獨生女兒，是我的侄女、我的徒弟、也是我的上司。」

「作爲一個盟主，必須一切的一切，都超越常人才行，老夫自信不是當盟主的材料。」

「這是說，你自信你的徒弟的一切，都超過了你？」

「不錯。」

「徒弟強過師傅，這可能嗎？」

「怎麼不可能，靑出于藍而勝于藍的往例，太多太多啦！」

「我多麼希望，能先行見見你們的盟主。」

「別急，以後多的是機會。」

「好！現在，該可以說明方才所提的問題了吧？」

「妳是說，我這張面孔，爲何給弄成這個樣子的原因？」

「是啊！」

「好！聽着！」廿大年一挫鋼牙道：「我這張面孔，就是拜我那位盟兄，四騎士中的老大，狼心狗肺的宇文仁所賜。而他也就是目前在江湖上攪得滿天風雨的天風牧場場主。……

……」

接着，又將當年的一切經過，簡畧地說了一遍。

一直靜靜地聽完之後，柳如烟才嬌笑道：「這眞是聞所未聞的武林秘辛。」

「妳不相信？」

「我沒有理由不相信，」柳如烟接道：「祇是，這麼一來，你們豈不成了同室操戈？」

廿大年長嘆一聲道：「這是沒有辦法的事。」

柳如烟注目問道：「這些秘辛，可能還是第一次公開吧？」

「不錯。」

「爲甚麼要將這秘密告訴我？」

「自然是有作用的，方才我已說過，儘管宇文仁也等於是三劍客傳人，但你們臭味相投，聯手之勢，已成定局……」

「你不希望我們聯手？」

「站在我的立場，當然不希望你們聯手，但你們一定要聯手，我也不怕。」

「你很自負！」

「不！應該說是很自信。」

「到目前爲止，好像還沒說到你的目的？」

「現在就說到了，我之所以將這些秘密告訴妳，是希望你們別跟宇文仁聯手。」

皇后　皇都　麗聲　金門　寶聲　不日大聯映
大火爆！大戰鬥
戰鬥搏殺片的代表作
不宜兒童
龍虎金剛 EL CONDOR
美藝公司樂聲發行巨片
兩大紅星 李雲奇 · 里夫 占布朗 代表傑作
戰鬥場面 半世紀來未之見！
氣壯山河！驚天動地！悲壯轟烈！風雲變色！

盡市民天職
捐香港公益
請捐公益金寄香港郵箱第八八八號

嚴宮
第四天映
冶艷奇情動作刺激巨片
雌虎梟雄
烏蘇拉安德絲主演
下期獻映：颶風龍虎

港九影院聯合廣告

總統·華盛頓·英京
觀衆激賞　高度刺激　不宜兒童　安樂貢獻
阿倫狄龍傑作　江湖龍虎門續集！
江湖大殺手
着着搏殺！步步血染
華盛頓今午夜場：多情醫生換嬌娃

豪華·文華
今天四場 12點半 三點半 六點 九點
以色列悲壯激昂創國誌！
卻德格拉斯　尤伯連納　仙達貝嘉　法蘭仙納杜拉
空前大堆頭演出
聯美公司皇牌貢獻
文華今晚午夜場：神劍震江湖

福星·油蔴地
今天五場　滑稽諧謔狂笑鉅片　烏龍博士大笨狗　老少咸宜　齊來歡笑
今天續映　諷刺社會狂笑鉅片　千奇百怪俏女傭　譚炳文　李香琴
今公餘場福星：鹹濕皇帝
明早場福星：半斤七兩

京華·快樂
最後今天五場
與大風暴·大殺戒令鼎足而三
大陰謀　尚格易南　杜寧茜　珍寶
明天重映：阿倫狄龍·伊凡蒙丹
汎亞刼殺王片　封寶群英

翡翠·娛樂·荷李活·金亞洲·黃金·好景
今天五場　動作我最威！
翡翠荷李活加午夜場
打得犀利·兒童不宜
招招創新　場場緊張
人強馬壯陣容最猛

皇后·麗聲·皇都
今天五場獻映
全意大利賣座冠軍
花七大少滿堂春
女人個個靚　曲綫更加正
不日獻映：龍虎金剛

京都·凱聲·華聲　快將開幕
第二週映　新藝發行派拉蒙巨片　不宜兒童
十二點正·三點·六點·九點
大冒險家
金蒂絲寶瑾　比金費穆　喧尼斯鮑寧　夏蕙蘭　麗泰·萊楊
連日盛況依然

海運·百樂　H702412　K678091
第二週映　十二點正　三點　六點　九點半　不宜兒童
新藝發行派拉蒙巨片
大冒險家
金蒂絲寶瑾　比金費穆　喧尼斯鮑寧　夏蕙蘭　麗泰·萊楊
海運午夜十二點正：烈火暴潮

新華·新都
狂滿五場請早
香艷奇情黑社會爭霸動作片王
烏蘇拉安德絲　徹底大膽演出
雌虎梟雄
新華今晚午夜：銀海浪子
新都明早：亡命

東方·國賓·域多利·國華
影評大讚　安樂貢獻　不宜兒童
阿倫狄龍傑作
江湖大殺手
渾身解數！智勇雙全！身闖虎穴
域多利明早十點半：七擒七縱七色狼

國寶 K208917　新聲
今天五場　宏利動作巨片　尅星
狂滿五場映　香艷惹笑大喜劇　露珊娜波姐絲大膽演出　花心大少滿堂春
不日獻映：包公奇案

麗都·麗華·民樂·北河·英華
滿！全綫五場
協利出品大堆頭狂笑大喜劇
李香琴　譚炳文　沈殿霞　金燕玲　十數影紅星演
千奇百怪俏女傭
通俗有趣　嘻哈大笑　全家大細適宜
明早場：三英會殺案

明珠·倫敦
昨天滿！笑刺肚皮　今天四場
聯美轟動影壇諷刺喜劇
瘋狂世界
放映時間　十一點　二點　五點　八點半
可遇難求
麥利譚馬士·馬奇龍尼主演
明午場明珠夜：艷女還魂

新舞台·國都·聯邦　K852123　H713619　K719314
最後四場　全港首映　第七屆亞運會
明早場：我愛金龜婿
今天五場仍映　七彩粵語　千奇百怪俏女傭
下期首映：銀海浪子
最後五場　災難巨片　火燒摩天樓
明早場：胡蘆神仙
明天正場：嚇破膽

紐約·大華·金冠　K935597　K847115　H768721
金冠 今天五場　泛亞世界震驚巨片　大陰謀　莊麗七彩
大華 今天五場　歐洲公司七彩巨片　門後怪客　查理士布朗遜主演　兒童不宜
紐約 今天五場　派拉蒙純情大悲劇　愛情故事

科學世界

第一五一期　逢星期一出刊

不眠的氣象觀察員

在大多數人甜睡之際，兩個「不眠」的衛星在天空警戒，控測密切影響到正在睡眠中千千萬萬人的氣象變化。

這兩個精密的人造衛星，每隔三十分鐘，就從它們赤道上二萬二千三百哩的高空固定位置，透過複雜的攝影機系統將一張新的氣象照片拍給地球上的氣象學家。

這兩個同步氣象衛星（SMS一號及SMS二號）是由福特航空儀器公司西部發展實驗室組設計製造。

「同步氣象衛星一號」於一九七四年五月射上地球軌道，「同步氣象衛星二號」則於今年二月發射。

唱片錄音的今昔

今日錄音大行其道，十餘歲中小學生已懂得用卡式錄音機錄功課，一日千里的電子科學進度中，日本已發展到用PCM脈沖電碼調變技術，用電視錄像機來錄多軌跡的母帶，更以錄映用二吋濶磁帶代替多年沿用的聲頻磁帶，據悉用此PCM技術調變出來的唱片，特別寧靜，連擁有超過七十分貝的A級杜比唱片也不如。

又聞幾年前發明「德律風根——迪佳」之映像唱片的RABE氏，去年公開示範他的另一種映像唱片的新發明，在一隻高速（每分鐘156轉）的唱盤之上，利用一隻特製變頭唱臂，便可以重播出該映像唱片的映與聲，原來這隻唱片分內外兩截，外截是沒有紋的磁料，內截則刻有紋，該變頭唱臂便可以同時拾取映片上的聲與畫。

而且在三十三轉時，還可以作音頻錄音及重播用途，速度比卡式帶還快一點，只不過錄音時間短一點，用來錄唱片便不夠用。

談過這個唱片錄音的問題，便叫人回想起唱片發明之初，用蠟筒及鋅片來錄音之際，眞有點「古老當時興」呢！

早於一八七七年，愛迪生發明了鋅薄筒錄音系統時，只能在家中自錄自唱，商品化錄音仍然言之過早，當時，一些錄音機還可用來重唱，只是鋅薄的筒漏原始設計的重播時間一分鐘也不够，而且傳眞度低極，使用的人大多是行踪不定的客座教書學者，至八十年代初期，已被淘汰了。

至一八八六年，C・S・TAINTER氏，與貝爾（卽發明電話機的貝爾氏）合作，製成了一種愛迪生的改良話「筒」，用蠟來代替鋅筒，錄音及放音，傳眞度得以改善，只是音量細了。

此時愛迪生正當研究電燈及電器之際，却抽空來繼續他在鋅筒上的研究，基於貝爾氏的蠟筒觀念，改良的結果，是過去幾十年唱片工業界都紛紛採用作為標準錄音及放音設備之蠟筒，與貝爾的蠟筒不同者是大小尺寸及整個筒皆爲蠟質。

圓筒式唱「筒」當時也未曾商品化，直至一八九零年代，所有唱機出售的，都連一個錄音機及幾隻空白筒，若果錄音者不滿意的話，大多自行重錄，音質雖然比今日品質最劣的卡式帶錄音還差，但當時最好的家中自我錄音，不會與商品出售的「筒」分別很大，在一些舊貨店中也有[illegible]

自從唱片面世後，多年來用家仍然沒有像從前用蠟筒的方便，在家中唱片錄音仍然辦不到，唱片的發明人：EMILE BERLINER的確認爲他的唱片機只能作重播，是不適合自行錄音的，雖然如此，他的努力已成功地將他的唱片機「倒轉」而行，錄音者要向著唱片錄音機的大號角發聲，或玩樂器，錄完之後，母片卽行電鍍製造，錄音的人便可以視其需要而定製多少的數量了。

這可算是「專業」錄音室的開始了，用家仍無法自己錄音，直至一九一零年英國愛迪生——貝爾公司才推出家庭錄音機，採用一隻垂直刻刀式錄音頭，刻在十吋直徑，約半吋厚的蠟片上，刻錄完畢，刻刀便換上唱針，可立刻重唱，數次不限，也可以用溶劑抹去刻紋而重錄，或送往製片廠複製唱片，還我錄音，唱音機，當時售十二美元，以當時的物價當然不算平了，但錄音出來的效果不會比蠟筒差，在美國錄唱片機要到一九二三年才出現市場，但不再是蠟片，而是七吋直徑的鋁片。

漫談唱片　浪遊者幻想曲

「歌曲之王」舒伯特，寫有大量藝術歌曲流傳於世，名作如「美麗的磨坊少女」「聖母頌」「野玫瑰」「誰是雪維亞」「鱒魚」「雲雀」等，如今經常可在音樂會中聽到，也是習聲樂者必唱的歌曲，可惜他在世之時寂寂無名，歿後才被重視，而他的器樂作品亦同樣豐富，譽爲多產作家，實不爲過。

舒伯特寫作時，常常加以修改，直至滿意才定稿，因此他的音樂富於旋律美。當他寫就「未完成交響曲」的兩個樂章之後，立刻動筆創作C大調鋼琴幻想曲，全曲採用四樂章的大奏鳴曲式作成，由熱烈的快板開始，其動機甚是簡單，可見他的手法大胆，和突破傳統的意圖。

在第二的慢板樂章中，出現一八一六年寫作的歌曲「浪遊者」的旋律，作爲主題，而在這裏找不到傳統的變奏技巧，而是感人的樂音。第三樂章急板的諧謔曲，是用第一樂章中的第二主題發展而成，與別不同。最後快速的樂章，是一個自由型式的總結。這首奏鳴曲式的幻想曲，後來被稱爲「浪遊者幻想曲」，充滿感情，道出人類緬懷故鄉之思想和對於甜美樂園的嚮往。令人驚異的，是舒伯特寫此曲時，祇有廿五歲！

最新的錄音是去年出版，由普里尼所演奏，有抒情而生動的表現。（唱片編號：DGG 2530 473）（胡綺綾）

一清和尚道：「你還不知道三元會的人，一路綴着你下來，咱們分手之後，白少俠就要卓少俠反綴着他們，你放心讓小孩睡在……

「不妨，由它去吧？」

「表弟……婦，不……痛了

那一小塊泥污洗去……於是，他的心中因追索和想象而激盪。

……我的上司。」

……瑰的獨生女兒，是我的侄女、我的徒弟、也是……大，狼心狗肺的宇文仁所賜。而他也就是目前在江湖上攪得滿天風雨的天風牧場場主。……?」

「現在就說到了，我之所以將這些秘密告訴妳，是希望你們別跟宇文仁聯手。」

臻達十五吋速母帶的水準

NAKAMICHI「中道」
三磁頭卡式機

像三磁頭開卷式機一樣，這二部「中道」1000和700配有獨立的消、錄，和放音頭，通過巧妙的安排而各自獲得最理想的效果。洗音頭位於上主軸旁，並同時有導帶的功用。由特別耐磨的高磁導鐵淦氧製成的錄音頭具有5微米的磁隙寬度，使錄音磁場在磁帶上作深入的滲透而獲得寬闊的動力範圍。放音頭磁隙則祇寬0.7微米，頻率響應得以維持於2萬赫以上，材料爲最新發展的NIOBIUM合金，磁導率特別高，耐磨度則約爲普通合金的十倍。

這樣的三磁頭結構除了磁頭分工及即時AB比較的好處外，還可調整偏電流以價正適合不同的磁帶（這不同於普通卡式機上銘帶／普通帶選擇掣）及透過一套設計獨到的指示系統，可將磁頭隨時校準以保証寬闊的頻率響應。

精密調整於½分貝內的杜比系統，將本已不俗的信噪比（50分貝）提高至60分貝。而絕對無影響高頻響應之虞。

由閉路監速伺服馬達所驅動的雙主軸差動式運帶機構，保証了極低的幌抖量，及由頭至尾不受負荷影響的穩定帶速。

加上靈敏的「點觸」開關和電子邏輯控制，使調校精密的機件得到準確無誤的操縱動作。

整體的效果是與十五吋速母帶不相伯仲的水準。

NAKAMICHI 700
TRI-TRACER
$3,700.—
規格■幌抖量低於0.06%■頻率響應35-20,000赫±3分貝■信噪比60分貝以上■失眞率2%以下（1千赫0分貝）

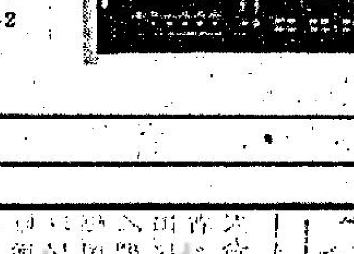

NAKAMICHI 1000
TRI-TRACER
$5,400.—
規格■幌抖量低於0.05%■頻率響應35-20,000赫±3分貝■信噪比60分貝以上■失眞率低於2%（1千赫0分貝）

試音、零沽、批發、保養：
The Radio People, Ltd.
愛群無綫電有限公司
九龍：漆咸道25號　電話：3-663241-2
香港：皇后大道中50號陸佑行301室　電話：5-223638

美國 雷明登 Remington

室內冷氣機　面積細，最慳電
寧靜夠冷，美觀耐用

特價$1,160.-
分期每月只付$64.-

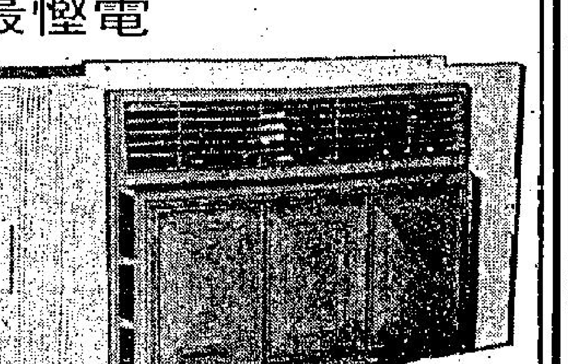

R-83型

總代理：
和記電業有限公司
香港皇后大道中50—52號陸佑行五樓
電話：5-231036(5線)

榮獲意大利
最佳雪柜品質獎

siltal
獅王牌

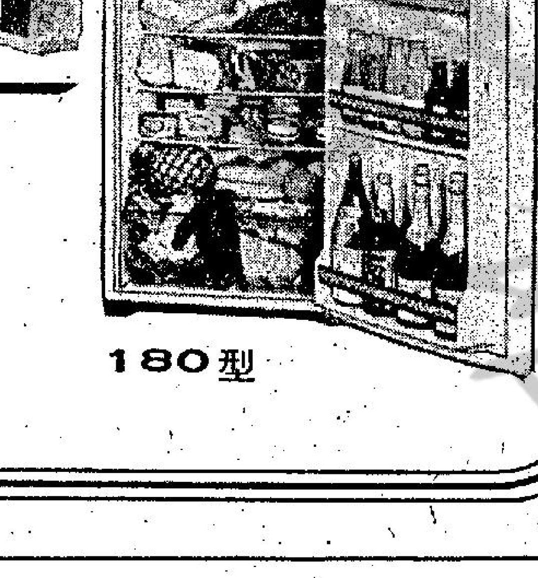

180型

各種雪櫃．省電價廉
歡迎參觀選購

靜!!! JL-A1新款

低重心兼自動回臂CD-4規格
幼紋都唱得順順怗怗，唱粗紋一定滿意

音樂與噪音不能混在一起
樂聲大時雖可掩閉摩打之雷動聲及唱臂磨擦聲，但在幽靜的樂聲章節裡，這種聲音便成討厭之物。用JL-A1唱盤可以減除這類噪音，因爲JL-A1有優異的設備：

①四極同步摩打
②重鋁質轉盤
③帶動式驅動
④低重心唱臂
⑤油壓昇降
⑥懸浮式盤座

無一不是爲靜的着想而設

爲保障閣下之利益，在選購星牌產品時，請認明牌子，如有任何疑問，請與本公司營業部聯絡，電話：五一二三六〇七四

JVC NIVICO 星牌
信興星牌電業有限公司
香港皇后大道中58號振邦大廈閣樓
電話：5—236074

防盜應門對講機

保障整幢大厦住戶安全

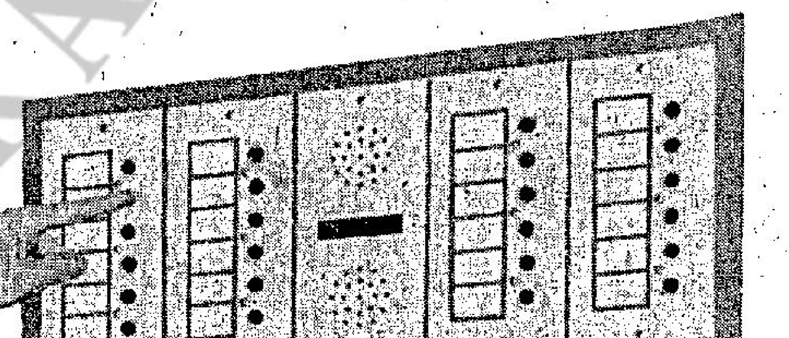

大厦裝上樂聲牌防盜應門對講機，整幢大厦之住戶安全便有保障。樂聲牌防盜應門對講機，可安裝於任何樓宇之出入口處，並可連接全座樓宇內各個住戶，大厦門口鐵閘可以整日關鎖，目的爲防止盜賊或閒雜人等進入，訪客或陌生人如想進入大厦，必須利用大門之對講機，與有關住戶聯絡，經住戶利用遙遠控制開啓鐵閘後，方能入內，而鐵閘隨即自動鎖緊對於大厦之安全實有莫大裨益

爲確保閣下之利益，在選購樂聲牌電器時，請認明牌子，如有任何疑問請與本公司營業部聯絡，電話：5-256161

National 樂聲牌
家家户户都信賴

香港中環聯邦大厦1401室，電話：5-256161-8
九龍官塘創業街36號，龔氏工業大厦，電話：3-410321
信興電器貿易有限公司
香港陳列中心：軒尼詩道4號，電話：5-271809
九龍陳列室：重慶大厦，電話：3-669225
修理部電話：3-430161

日不…… 映聯…… 門戰…… 作表…… 不兒宜童

請指公……

港郵箱第八八八號

戰局分析

部份外援離港・光華實力削減難爭勝

光華愉園的補賽，今夕在大球場舉行，這仗的勝負直接影響甲組聯賽四强的席位，亦與錦標的爭奪有關，它仍屬季尾的「大戰」。但因為前週天雨臨時宣佈改期，而光華也有部份「外援」離港，時至今日它的「大戰」氣氛可能界告減低，也因光華的「兵源」減少而間接變成對愉園較為有利，光華要打入聯賽四强已較為艱苦了，照現時的兵力，它已並無爭勝的把握，不過，這仗光華仍會盡力而為，儘管爭得一分也排在甲組聯賽積分表的第五位，可是仍不致影響光華球員的戰意，雖然愉園已佔了有利形勢，惟却未易言勝，論實力，光愉兩隊均乏取勝的把握，今夕再打和一場的可能似乎仍高，然因光華門將易人，也許亦刺激起愉園前鋒的射門慾，它仍可佔贏面稍高。

在聯賽的形勢，愉園力圖緊迫精工，因為精愉兩隊均為賽過廿三場，亦同是三十三分，祇是得失球仍有差別，精工為射入四十八球，失二十球，比對尚餘廿八球。愉園亦為射入四十八球，而却是失廿九球，得球減失球的剩餘額為十九球，換言之，精工仍以九球領先。如果愉園今夕贏光華則可增至三十五分，以靜觀精工與元朗的補賽，假如再與光華打和，仍是達至三十四分，亦暫居於聯賽首席，除非光華能夠擊倒愉園，才使精工「篤定」了聯賽冠軍地位，但兵源已減少，排陣也感到困難的光華，能否在聯賽的「謝幕戰」打一場勝仗？却是值得研究，他們今仗有戰意而有超水準演出的話，始有可為，要提高戰意並不困難，可是要有超水準演出，也許並不容易了。

雖然這仗光華許勝不許敗，也不容賽和，否則在聯賽的排列將會名落孫山，已失去參加四强邀請賽的資格，因為此役如果打和，雖然與南華同分，而却輸了球率，故足以刺激起光華球員爭勝的決心。但因康金、屈登、胡朗及布朗均已相繼離隊，光華的防守方面，亦有較大的變動，門將的人選問題，曾使光華在這屆球季內感到傷腦筋，季中曾因何容與決定不再上陣，而當時康金也因傷休息，改由孔憲恩把關，現時康金已返寮國，如果孔憲恩能夠趕到助陣，則守衛的負擔仍可能稍為減輕，假如要由預備組門將把關，那就防守方面亦將削弱，比較後防任何一個位置變動對於防守力的影響也顯得更大，而光華今仗的得失亦得看最後防線的穩健程度。

自從本月七日光華在聯賽以三比二擊敗東昇，已令人感到該隊球員的耐戰力已加强，雖則先勝三球之後而在最後階段失回兩球，仍是表現出毅力不夠，但大致上已較過去好轉，現正相隔十二天，光華能否仍維持上仗的水準？將為此役能否與愉園一拚的關鍵。事實上，愉園的耐力也並不見得很强，而且也採取「重點作戰」，當張子岱被「凍結」的時候，全隊也失却重心，上仗以二比零勝市政，在久攻之下，祇是由「阿香」個人包辦兩球，反映出前鋒臨門一腳工夫並不可靠，倘若光華的守衛能夠作有效的攔截，則對方不易獲得入球，愉園上仗勝市政，仍感到相當吃力，光華的實力總較市政為强，除非他們今夕的「謝幕戰」，演出不及一隊「中型班」，否則愉園此役雖屬較為有利，但却未易言勝。

今仗排在大球場踢夜波，光華的部份洋將，亦應較易發揮本身的工夫，夜戰已不致受天氣的影響，他們也不致因為要踢「流汗波」，而致消耗體力，因此鋒將倘能發揮攻力，仍可威脅愉園的後防，詹維治、呂文波及麥約翰的快攻，仍會使愉園的守衛不易應付，祇要穿針引線的何新華及布連能夠有充足的供應，則光華的攻力不會太弱，但可慮的却是光華後防，一變中堅能否採取大刀濶斧的打法，以掩護門將，後衛是否盯緊對方變翼？却是值得重視，尤以在右後衛的人選，更應慎重考慮，否則最活躍的愉園翼鋒劉榮業將有更多製造攻門威脅的機會了。

光愉今仗雖有和局的可能，但目前愉園已稍為有利，除非光華能夠適應着戰意及利用戰術而致成

今日之戰

爭取聯賽四强位置 光華愉園埔頭夜戰

甲組足球聯賽光華對愉園，今晚八時在港府大球場舉行，票價分十元，七元，五元及三元，今日下午五時之前在大球場公開預售，倘有餘剩，即于下午七時起門沽。

今天的一場甲組聯賽，是兩隊本屆在聯賽最後一場賽事，勝負對雙方都有重大影響，光華現在的成績是廿三戰得廿一分，倘今仗獲勝便可晉身四强，否則連四强位置亦不保。愉園現在廿三戰得卅三分，與精工（也是廿三戰得卅三分）積分一樣，但得失球數不如精工好，因此，他們即使今仗戰勝光華，也要希望精工將來出戰元朗時失分才有冠軍希望。要不然，就算他們今仗擊敗光華，將來精工又壓倒元朗的話，那時，雙方同是廿四戰得卅五分，精工則因得失球數較佳而奪標。又倘若愉園今仗敗于光華脚下，那麼，精工即使將來受挫于元朗，仍與愉園積分相同，並憑得失球數較高而奪得冠軍。有此關係，愉園今仗就非勝不可了。

光華與愉園在聯賽第一循環碰頭時，曾打成一比一平手，事實上兩隊的實力確是各有千秋，今天在聯賽次循環重逢，依然是均勢之爭。不過今天光華情況稍為不利的是寮國球員康金、胡朗及屈登等均已離港返國，尤其是少了康金助陣，守衛力將會削弱，須用預備組球員補缺，影響至大。

不過，愉園今仗看來雖可佔得上風，而且前鋒臨門一脚不濟，但他們的近況並非很好，贏面較大，所以，能否擊敗光華，全取兩分，仍須視乎他們臨場演出水準如何而定。

場邊人語

流浪兩勝元朗
獲得足總盃決賽權 月底與精工打兩仗

流浪昨日在足總盃準決賽第二回合以三比零勝元朗，連同第一回合的一比零紀錄，在兩場比賽中流浪淨勝四球，也獲得足總盃上綫決賽權，這枝爭霸的熱門隊也將於本月廿二晚及廿五日與精工作兩場制的決賽。

元朗昨日之敗，輸在缺乏臨門一脚，同時也反映出他們雖有氣力，但在大球場顯然失去了地利，昨役的最初二十分鐘，雖然可以看出元朗球員已較季初有很顯著的進步，無論合作與脚法方面均已獲得良好的進展，但經驗不足及「埋門」並無把握，以致雖有攻勢而未能把皮球射入對方球門的網內，甚至怯於流浪門將李度的聲威，梁能仁主罰十二碼自由球也祇射中柱而「宴客」，假如元朗前鋒有較好的射門脚頭，那麼最初十五分鐘內應該可以打開紀錄，而變成了兩場雙方入球合計打成平手，可能元朗的小將糟蹋了四五次可以獲得入球的良機。這純因技不如人。

流浪曾被元朗的「搶攻」一度打亂了陣脚，開賽後二十分鐘內，麥哥利經常要使出「硬橋硬馬」的「招數」去鉗制李龍國，而中場球員也得被元朗取得主動，採取「快鬥快」的打法，似乎很快看透了這點，他利用控球的工夫去找尋機會，韓德遜也通常的受制了葉華偉，使元朗後防未能適當補位而找出了漏洞，上半場的兩球均由右邊底線傳出而帶來入球紀錄。

昨役元朗門輪的第一球，似乎是韋羅比越位在先，但流浪利用中場球員開上翼位傳中，也顯然能夠針對葉華偉緊纏，韓德遜而作有效的突擊，當上半場賽至三十分鐘，韓德遜由中場傳球上，韋羅比推入右邊底綫將球刮出，郭家明切入中路射門，替流浪打開紀錄。三十八分鐘，由右翼位置發動攻勢的卻是王展健，他將球傳出至離門五碼的遠柱，李國華衝前用「頭槌」頂入，遂打成二比零。

換邊後十四分鐘，元朗本來有一個打破「光蛋」的機會，當時梁能仁由左邊推球入禁區，被王展健鈎倒，元朗得十二碼自由球，梁能仁主踢，但射中了李度左手邊門柱以致「宴客」，二十分鐘，郭家明由左輔位置推進，牽制了元朗守衛，迅即傳球向右輔位的森寶，也成為「單對單」的現象，當張耀東正要衝出封位，森寶也乘勢射門，遂成三比〇。

昨日到大球場的觀衆四千〇六十八人，門券收入一萬九千八百七十七元。

元朗於換邊時以庾國樑上替盧福興，流浪則於下半場廿三分鐘由黎耀林入替郭家明。開賽時雙方陣容如下：

（流浪）麥哥利、李國華、郭家明、李宗啓、王展健、森寶、庾史丹、韋羅比、韓德遜、黎榮富

（元朗）張耀東、葉華偉、梁能仁、溫耀球、陳文錦、李德權、葉振發、盧智、盧福興、李龍國、許植強

光華愉園陣容

（光華）布連、麥約翰、潘長旺、馬天雄、呂文波、古廉權、何新華、詹維治、陳國良、陳志明、葉志强

（愉園）張永良、劉榮業、吳炳南、張子岱、鄭潤如、盧國華

圖片說明：四海保齡球場主辦，健牌五人隊際讓分聯賽，昨由四海保齡球場業務經理潘達強（右）主持頒獎後，與去週三名積分最高的優勝者合攝。

李度手槌解圍：流浪昨以三球擊敗元朗，將與精工爭奪足總盃。圖為元朗李德權衝門，流浪門將李度（十七號）手槌解圍。（李就攝）

有何所見

流浪演出實非理想 好彩對手不是强旅

流浪昨在大球場終以技高一籌，三比零淘汰元朗，晉級足總杯決賽（兩場合計，流浪勝四比零）。嚴格來說，流浪的表現並不十分理想，不過，對手實在太弱了。

元朗在上半場廿分鐘前，表現是驚人的，就這段時間來說，元朗足與任何强旅週旋。快攻快守，前鋒綫的滲透力量强勁，使流浪後防應付維艱，有數次機會本應可獲「士哥」，但都未能把握良機，否則必有斬獲，戰[illegible]

穿針引綫的重心人物，一向以聯繫前後姿態出現的盧福興，表現令人失望，使元朗往往在中路斷絕了聯繫，給予對方機會破壞，盧福興下半場終於退下火綫，不過，入替的庾國樑，並未能加以補救，反而更弱了。

李龍國與溫耀球在上半場的演出是不錯的，走位接應，頭頂是道，然而，在休息之後，似乎是體力不繼了，且太愛盤弄，可謂毫無建樹可言，流浪門將李度在整個下半場，沒有撲救過任何元朗的射球，可知元朗鋒力之弱。

假如元朗可以像上半場二十分鐘內般快速推進和積極地比賽下去，流浪是不可能贏得三球的建樹。

值得一提的，是右後衛許植强，個子雖然矮小，但結實快速，而且位置極佳，踢來十分出色，郭家明的平凡表現，泰半是因許植强有優異表現之故。

上半場流浪在最後的十五分鐘內，連入兩球，然而，第一球明顯地是越位在先，但旁証並無搖旗，球証也無鳴笛，這一球之失，實在十分冤枉。

這一球的過程首先是由韓德遜在半場得球，斜推入中路，然後用左脚傳到去右翼位的韋羅比，但韋羅比的位置很明顯是越位的，旁証既未搖旗，即見韋羅比以半空波傳入中路，郭家明趕到，橫抽入網。

此球失後，元朗的節奏馬上慢了下來，而流浪則再施加壓力，終由李國華頂入第二球而結束上半場，至此，大勢已定了。

下半場開賽後，元朗也似乎加强了壓力，但效果已大打折扣。十三分鐘得一個十二碼球，梁能仁竟然宴客，使門志更趨式微。

梁能仁射的球，角度擺得太盡，射中了李度右[illegible]

應該漏空，讓另一元朗球員標前加上一脚才對。反彈出來的球，主射者再接觸，就成死球的了。這可能與平日操練有關了，因為任何一隊球隊射十二碼，隊友必需要沿禁區邊準備，假如主射者失手，皮球反彈而出，趨前再加一脚，便可建功，元朗沒有這種準備，結果錯失了一個破蛋機會。

如果這一球入的話，戰意就可不同了。

此後，流浪已經主動地控制戰局，終於在廿一分鐘，森寶再度建功，成三比零。

縱觀流浪的演出，較穩健的祇是韓德遜、韋羅比、李國華及門將李度，其餘都未有水準演出。門將李度在上半場屢救險球，而這些險球，全部都是後衛的過失而造成的，李度就是這麼的一個優秀門將，他往往可以補救由後衛所造成的錯誤，力保不失。元朗之所以不能在上半場佔到甜頭，李度應記首功。

而韓德遜、韋羅比及李國華，則是贏波的英雄了，撕破元朗後衛陣綫，全是此三將之功。

全場表現，流浪演出平平，元朗則祇有上半段

彩色球壇

英本土賽兩仗均和 拜仁買丹麥球員

△英倫三島本土四角足球錦標賽，英格蘭在首仗遭遇北愛爾蘭的時候，以零比零賽和打成平手，而蘇格蘭則以二比二迫和威爾殊。英格蘭及蘇格蘭在首天的比賽中均不能把對手擊敗，這使到他們對於奪標的機會打了折扣，而威爾殊的表現大有問鼎冠軍的資格。

△爭得歐洲盃決賽權的西德拜仁慕尼黑勁旅，已準備付出五十萬馬克（八萬五千英鎊）去購買丹麥足球明星辛力加入。當辛力加在最近一場奧地利聯賽替他目前所效力的基利斯球會射入決定勝利的一球時，拜仁慕尼黑教練克藍瑪及領隊史查雲均有在場參觀，看過辛力加的演出後，領隊史查雲才作出上述決定。

△丹麥國家隊後衛韓遜將會作他們的最後一場比賽，卅一歲的韓遜由於腿傷的關係已曾休息了兩個多月，現在他又可以代表拜仁慕尼黑作歐洲盃決賽，但是韓遜會否被派上陣對抗列斯聯，則仍未決定，而醫生已囑咐韓遜及早退休。

△蘇俄足球總會為了使到比賽的茅風減低，由四月十二日開始的新球季已實施嚴例懲罰辦法，任何球員被警告四次，將會被停賽五場或全季坐波牢，這項條例已於上月實施。

△比利時國內的女子足球運動是十分蓬勃的，現年十七歲的嘉路卡在一場比賽裏個人連入四球，這位愛爾蘭籍女將是代替她的已退休隊友上陣的。

△荷蘭足總正向政府要求減收附加稅及取消徵收娛樂稅，這樣才可以使到球會的經濟環境有所改善，目前荷蘭國內的足球好手紛紛外流，引致球迷對足球的興趣減低，在上個球季內的門券總收入不及前季的四分三。

△本港的足球壇亦鬧不景氣，「職業班霸」精工的虧蝕情度是很高的，但真正的數字則不詳，唯是他們乃是「笑住蝕」，加山這支所謂「女班主」的，今屆蝕到唔清唔楚，「女班主」謂：加山大約虧蝕五十萬。

△流浪與南華相信是甲組十三支球隊中收入最多的兩隊，而流浪可以肯定的有利可圖，祇要在對曼聯的一場比賽中有得收，大約會賺十零萬，而南華的收入也不錯，在支出較其他隊伍為少的情況下，他們下屆的開拔費已告不成疑問。

△光華今夜進軍大球場作本屆的最後一場聯賽，如獲勝的話，他們便有機會在四强邀請賽中角逐，否則，便可以吃其「散班宴」，據聞今仗光華不會派出新加盟的洋門將查美臣上陣，仍由陳志明這位華籍小將把關，由於實力削弱，今晚光華恐非愉園的對手了。（文錦）

幕後秘聞

調動兵馬甚週詳 光華決全力搏殺

光華今晚在第二循環聯賽重遇愉園，由于勝負得失決定該隊今屆能否進入四强最後一仗比賽，故此昨晚統帥部及球員假慶相逢酒樓召開軍事會議，研究今晚破敵大計。

在昨晚軍事會商中，最為傷腦筋就是門將之職，因為光華原有門將湯金已于去週與屈登、胡朗等已離港返寮國去，雖然最近曾由友人推薦英國一員「歌手」查美臣簽字加盟，但真正技術如何，仍然是靠估，因為今晚這場比賽，勝負是決定能否進入四强，所以席上推薦由陳志明擔任今晚把關之職。

盧松江又指出：陳志明雖是光華後備門將，但他有身材，而且亦是光華過去升班之功臣，是近況亦很為不俗，料可充當大任，至于右後衛則由葉志强抑或梁活武，經過大家一番交換意見之後，贊成梁活武者多，因他作戰英勇，且破壞力强，其餘人選便以去仗擊敗東昇原陣，那是昨晚軍事會商決定今仗陣容門將陳志明，後防四人由右至左是梁活武、古廉權、陳國良、葉志强，中場三人是何新華、馬天雄及布連、前鋒仍以「三鬼拍門」詹維治、呂文波及小麥。以上所排之盧松江「四三三」陣式，是針對愉園之弱點，希望憑馬天雄饋任中場，配合他年青充沛之體力箝制張子岱之中場供應。

因為全場比賽是貪定光華能否擠進四强，所以大家門志是毫無疑問，以雙方之近況，「盧仔」認為很有信心贏得今仗之勝利，只是門將陳志明作戰經驗嫌嫩而有所吃虧，若果陳志明能保持操練般之優良狀態，光華很可能繼擊敗東昇後再獲一仗勝利。

雖然愉園亦希望今仗擊敗光華向奪標精工威脅，但是光華為人為己，今仗決抱全力搏殺，最近光華鋒將保持良好狀態，何況愉園今仗亦出現門將欠穩，同時愉園一雙後衛亦有弱點，所以光華各將主要保持東昇一役之水準，就有機會贏得今仗勝利。（廣）

朴正熙盃賽

韓國日本奪出綫權

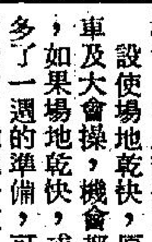

【漢城十八日合衆國際社電】第五屆朴正熙盃足球賽，日本及韓國分別以一比零與三比零擊敗了黎巴嫩與印尼，獲得準決賽權。

準決賽定星期二舉行，屆時將由日本對緬甸，韓國戰伊朗；黎巴嫩、印尼、泰國及大馬均被汰。

馬經

盧遠論馬

呼呼機會打折扣 皇冠之光乾地佳

由於天氣的影響，致本年度賽馬，不能如期結束，最後一天賽事，需要順延一週，繼續補賽。

順延一週後的形勢，自然有相當改變，最主要的，應該是場地可能不再是鬆爛，甚至會是乾地，對於馬匹性能的適應，自然改變不輕。

其次是配搭上亦有相當變動，由於甘保頓及鄭棣池，需要依期離港，其勝下坐騎，需要易配上陣，另一方面，馬彼得將可再度策騎，因彼之罰期只是一天，今期限已過，亦可以重着征袍，披甲上陣，而更有一點，則是部份爛地特佳馬匹，與及重磅馬匹，都可能因環境的變遷，而使其取勝機會，相反的提高。

設使場地乾快，原定的當日孖寶首關場合的第一場內，兩匹勇馬如特快車及大會操，機會都提高了，因此兩駒誠然爛地可以應付，但是不是專材，如果場地乾快，或者多了一週的準備，可能有補助，如此一來，到本週末補賽時，需要加倍留意了。

孖Q場合的首關，全日賽事的第二場，如果場地乾快，安琪及財神到等爛地馬，機會都會降低，而完全不能跑爛地的皇冠之光即會提高，如果鄭棣池因離港而需要易配，可能會由易仕補上，憑門志之堅强，頗有上名之望。

至於孖Q尾關的第九場賽事，場地是否改變，對熱門馬呼呼的影響最大，原因是呼呼在爛地競賽時，是可以跑高一班的，這匹馬的機會就需要睇天而定了，換言之可能於週三前退了票取回票款的孖Q投注，到週末時可能又再度選取原來的投注馬匹，亦不為奇。

最後提到易配上陣的揚偉聲，由甘保頓轉為告東尼，可能因門志之堅强，而演出前所未有的水準呢。

四方八面

賽事延期上演 嘉莉安琪有利

上週操練未足之馬，因改期而關係有利，這些馬在第一場（第六班）有嘉莉、特快車，第二場中有安琪，第四場中有美寶，第六場有明月。

嘉莉大概因為初列後備，以為未必能夠補上，但竟能補出，當時係未有積極之操練，但順延一週，如多操兩課，再加考驗其劣脾，是否徹底改善，本週末場地依然軟爛的話，則機會可以大增。

特快車係此場寶力最雄厚之一駒，速度最高，上週之前已有進步之表現，如再多操一兩課，可以壓倒羣雄，馬友們，請特別注意。

安琪這一匹蘇麗馬，幕後人眼看近期兩季期中，場地有利，也要上陣。今際未足，對此駒極有大利，改期，到時，雖有高峯、生猛大敵，也可以爭入連贏配脚。（實覇）

馬士論馬

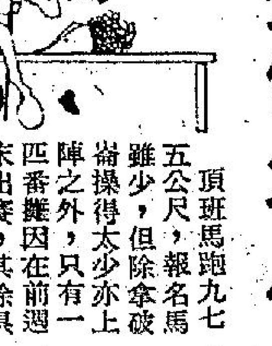

利必來速銳 番攤似欠足

頂班馬跑九七五公尺，報名馬雖少，但除拿破崙操得太少亦上陣之外，只有一匹番攤因在前週末出賽，其餘俱繼續操練，結果出馬達到六匹，則情形頗不冷落。何況此對第一班馬跑九七五公尺馬匹眞正實力與競賽本領都正在探索之中，故使此賽較有意味。

以賽績而言，則有吉慶及利必來各曾跑出五十七秒七而勝，金源則跑出五十七秒八，番攤雖然能在季初勝此程，但僅跑出五十八秒八，則當時因為場地略有軟性，不足為準。

吉慶及金源俱以上一季為巔峯時期，所跑出最佳水準俱係在上季做出。利必來則最近期在第二班贏過一場九七五公尺，做出五十七秒七五紀錄時間。如果看當時演出，與同日在第二班另一組勝同程之吉慶比較，自勝吉慶。蓋利必來頭一七五公尺雖然與聰明女同樣放出十二秒八，頭一個四百公尺則聰明女與吉慶僅能放出廿二秒一，而利必來却快至廿一秒九，一段快速且刷新了本港之紀錄，由此証明利必來之前速比現時任何一匹快馬會有可能快得多。況該賽利必來末段跑出廿三秒。而吉慶贏的一組却跑出廿三秒八。故總時間利必來快一秒。如果就該賽比較，則利必來起碼比諸吉慶較佳。

吉慶與金源同屬霍利安坐騎，近期兩駒皆由霍利安一手操練。今且雙雙出賽。不過看此兩駒在本季演出，則前速銳利之處都已不及上季夠快，跑最短途如果前速不逢前速特快之利必來，適不番攤如何呢？則以未跑過，特快時間贏不過，亦將不及利必來。此程須遇軟地跑然後有機會耳。

今晨特別鏡頭（欄邊客）

好愉快	56.2	(27.7)	助	蹄姿爽勁	態在勇點
威標	1.33.0	(30.0)	安	步幅較壯	性懶如前
東方英雄	1.28.8	(28.8)	漢	走勢頗順	相當好感
威勁	1.03.3	(30.2)	東	氣勢增强	神態醒目
百花齊放	1.23.0	(27.0)	漢	暢順力足	大有進步
妙手	1.30.0	(28.0)	馬	衝刺平平	已走下坡
獲多寶	1.24.5	(27.0)	夏	快放勢順	態在大勇
金源	1.29.0	(27.0)	安	落脚較勁	比上周好
交擊	1.53.0	(27.0)	東	全程催試	反應勉强
金必利	1.27.0	(28.0)	漢	神態仍穩	近況不俗

馬會宣佈配搭更動

第一場　特快車（馬彼得）

第四場　妙手（馬彼得）

第五場　月聲（馬彼得）

第六場　揚偉聲（告東尼）

第七場　龍飛（游定柱）

晨市交投暢好 華資地產轉勁

今日上午股市走勢

股市今晨雖然未有外來消息刺激，但市況表現却見強勁，開市之初，各類股份即見較佳價位成出，隨後在買家扯納之下，成價更見再進一步，買賣雙方意然表現得頗爲積極，但至尾市之際，實盤稍增，獲利回止現象較爲顯著，而成價即見稍回，交投額頗聚，四會總成交額共爲四千三百餘萬元。

市場內並未聞任何較不利的消息，主要相信是由於外來消息未見傳來，而本港若干大戶却有意入市，故此引動市況轉上，尤其是一般細價股份中的地產股，其向上情況更見活躍，其中如新鴻基、香江等表現較爲出色，場內未經證實的消息指出，此上揚之勢，可能與新鴻基證券上市有若干關連。新鴻基證券即將以分配方式上市，因此可能帶動若干細價地產股份之向上。

在今晨交投中新鴻基初成二元九二五，後見扶搖而上，升上三元〇七五高價易手，但在尾市之際小回，而以二元〇二五收市，長江初成四元七角，後見彈升上四元八五，買賣雙方表現頗見積極，至尾市隨勢低迴，而以四元七五收市，新世界則見變動不大，初成一元四八，見以高價一元五角交投後，終成一元四七低價位收市。

滙豐銀行初成十五元半，最高見成十五元六角，而終以低價十五元三角收市，怡和初成廿八元半，最高見成廿八元七角，最低則成廿八元三角，而終以廿八元四角收市，會德豐則見上落於三元五七五與三元六二五之間，和記初成二元八角，而終以二元七七五收市。

置地初成七元一角，後見升上七元二角交投，而終以七元〇五收市，九倉則上落於十二元與十二元四角之間，收市時見成十二元一角，太古見上落於七元六五與七元七五之間。

遠東中午指數
一六二一·九八
升〇·六一

恒生中午指數
三二六·〇四
跌〇·五〇

金銀指數

綜合指數
二八·〇一
升〇·〇九

金指數
二八·七八
升〇·一四

銀指數
二七·八三
跌〇·〇七

四家証券交易所上午成交總額

金銀：一三、六二〇、〇〇〇元
九龍：一、〇四〇、〇〇〇元
香港：九、四一〇、〇〇〇元
遠東：一九、三二〇、〇〇〇元

（上週五指數）
恒生：三二六·五四　升三·六三
遠東：一六二一·三七　升一五·四四
金銀：（綜）二七·九二　升〇·二二
（金）二八·六四　升〇·一六
（銀）二七·九〇　升〇·四三

渣打按連尹望思指出 本港電腦事業前途已進入繁榮階段

香港的電腦業前途，相當光明，這是八年來一直服務於香港及英國電腦業的電腦顧問傑弗烈·尹望思的看法。他說：「本人深信香港將成爲世界電腦業下一步大發展的中心。」

尹氏爲英國人，最近與人合資在本港創辦一間提供電腦課程的公司。由於目前影響本港的種種因素，使尹氏深信香港電腦業已面臨繁榮時期。

本港這家電腦務服務企業——渣打按連有限公司，已與港府簽訂一系列合約。提供電腦服務。其中包括爲工務局機宇建設計劃，製訂出直到下世紀初之複雜的日程安排，以及爲交通部處理執照事宜。

另一方面，雖然尹氏深信香港電腦業有錦繡前程，但亦認爲香港仍有若干棘手問題須要解決，才能擠身先進電腦工業國行列。

尹氏表示，「香港對電腦缺乏了解，仍然是令人憂慮的一個問題。本港有些電腦推銷員向顧客兜售時說：這架電腦用『一個系統分析師及兩個程序計劃員』就可操作。可怕的是確實有人相信這種自賣自誇的吹噓。」尹氏就常常被請去處理由此造成的混亂後果。

尹氏去年與美國人凱雷姆合資組成電腦人才培訓有限公司（COMPUMTER PERSONNEL LTD.）專爲有志電腦業人士提供電腦專門課程。香港教育機構及教育界人士，對訓練人才之態度也遭到凱氏及尹氏之抨擊。」

尹氏指出：「本港教育界人士，節儉削減教育經費之例，不勝枚舉。照此舉辦訓練課程，肯定不行。很多機構且自行編寫教材，僱用非專業講師講授課程。」

另一方面，控制資料學院倒是本港迄今爲止最好的訓練中心，可惜在一年前結束營業，這是本港電腦業的一大損失。

此外，尹氏指出：「香港僱主應聘用中學畢業生擔任程序計劃員，而電腦人才培訓公司應旨在爲中學畢業或以上程度青年舉辦電腦程序計劃的晚間課程，以訓練「確當水準」的電腦從業員。」（高美碧）

上午金融行情表

五月十九日（星期一）

（九九K金價）

開市	973.0	收市	971.8
最高	973.0	最低	971.1

（去息一元兩角）

（美鈔）	
最高	4.890
最低	4.883
（美電）	
最高	4.903
最低	4.898
（雜幣）	
日元（每萬計）	167.00
台幣（每千計）	124.50
菲幣（每元計）	0.66
星加坡大紙（每元計）	2.15
星加坡細紙（每元計）	2.14
劵啤（每百計）	53.00
西德馬克（每百計）	206.00
法國法郎（每百計）	118.50
瑞士法郎（每百計）	193.00
荷蘭（每百計）	201.00
加拿大紙（每元計）	4.92
澳洲元（每元計）	6.50
正鎊（每鎊計）	11.35
葡幣（每元計）	0.93
（歐洲金價）	
倫敦金價（每安士計）	165.75美元
瑞士金價（每安士出價計）	166.50美元
巴黎金價（每安士計）	168.19美元
（英鎊）	
倫敦轉匯鎊（每鎊計）	2.3020美元
美國告老士（每鎊計）	2.3025美元

金融淺析

外圍無報金市靜寂 美電鈔穩日元報順 去息一元兩角尾盤九七一·八

【本報訊】今晨外圍行情休息無報，金市前市尾盤爲九七二·四。

今晨開市報九七三·〇，最高報九七三·〇，最低報九七一·一，收市價九七一·八；息價訂去息一元兩角正，上牌現貨交收共一千三百両，公價定九七二·五。今晨外圍雖無報，港市人心觀望，上落甚微，交投疏落。

美鈔報穩，大鈔報四·八九〇，普鈔報四·八八三。美電最高報四·九〇三，最低價報四·八九八。

日元報順，大紙報一六七·〇〇，細紙報一六六·〇〇；台幣報一二四·五〇；西德馬克報二〇六·五；法國法郎報一一八·五〇；瑞士法郎報一九三·〇〇；荷蘭報二〇一·〇〇。澳洲元報六·五〇。

歐美訂單陸續有到 毛織廠產銷情況漸好轉

最近毛織廠的產銷情況已有轉好跡象，據安泰毛織廠經理姚金舜從近日接單情況觀察，預料會比去年同期增加百分之二十左右。

姚金舜分析美國、西歐和日本等毛織出口市場時指出，儘管該處呈現經濟復甦的樂觀看法，但實質反映到市場上，仍不大十分滿意，不過，日本近日來單訂購的毛織產品，看來已在增加中。

他又說，近日此間毛織廠要表現在開工率方面，目前，一般毛織廠都能夥每週六天生產，比較早時一週四天或輪工制的不良現象，已大爲改觀。

美國、西歐海外買家繼續來單採購毛織品，主要分析，大致分下列三點：

㈠存倉逐漸轉薄，各地進口商人便要補貨入倉，雖然，今年下半年經濟有好轉的跡象，進口商人仍非常謹慎，作適量的吸購，但，總比較早時持觀望態度，已有明朗的表現。

㈡由於原料價格已渡過最低潮，出口報價已回復堅穩，因此，各地進口商人購貨較前活躍，同時「寧買當頭起」的觀念驅使下，認爲貨價只會上升，因此，以目前購貨是最好時機了。

㈢最近一年來，海外買家已轉向香港訂購一類上價貨品，因爲，以上價貨品，台灣和南韓兩個地區，在品質方面，是無法與港貨競爭，再加上交貨期欠準，海外買家只好向本港訂購，因此，落單訂購的數量已回增百分之十以上。不過，如香港毛織製品要爭回被台灣和南韓擄走的生意，看來是不輕易的事，因爲，工資方面，現時香港與上述兩個地區還相差百分之卅至四十左右，在成本普遍爲低的情況下，海外買家自然爭相向這些地區搶購貨品，因此，毛織品最近出口回增，仍難於回復過去興旺的日子了。（夏明）

世界羊毛生產與價格（下）

……至七三年度的平均價格每公斤一八三點七七澳分，降低了百分之一。在一九七四至七五年度，截至十一月底爲止的頭五個月的累積平均價格估計爲每公斤一二四點六三澳分，而一九七三至七四年同期的平均價格却是每公斤二〇二點二二澳分。一九七三至七四年度終了的時候，生毛的平均價格是每斤一二三澳分，一九七四至七五年度第一個禮拜以後，平均價格是一二二澳分。九月中旬生毛價格一度低落到每公斤一〇六澳分以後，平均價格就不斷緩緩上升，直到十一月底爲止，當時的價格是每公斤一三七澳分，比本年度第一個禮拜以後的水準升高了大約一三七澳分，一九七四至七五年度開始時，羊毛主要消費國家的需求稀少（日本是個明顯例子），迫使澳洲羊毛公司支持拍賣價格。在本年度開始時的第一批拍賣之後「當時由澳洲羊毛公司支持，二十一（微米）羊毛的價格是每公斤三〇〇澳分，而且由這個公司收購，當時求售的百分之六十四的羊毛」，澳洲羊毛公司把二十一微米羊毛最低價格改成每公斤二五〇澳分。到十月底的時候，澳洲羊毛公司平均收購了百分之五十的求售羊毛。十一月份，日本商人增加了羊毛採購數量，於是澳洲羊毛公司收購的求售羊毛比率就大爲降低。到十一月底的時候，澳洲羊毛公司的庫存量超過九十萬包。

一九七四至七五年度初期由於需求量低落，迫使澳洲羊毛公司與「聯合羊毛出售組織」合作，限制求售的羊毛數量。由九月二十三到十月底，削減了百分之二十的求售數量，在十一月削減了百分之二十五。本來計劃在十二月份削減百分十五求售數量。後來聯合羊毛銷售組織認爲十一月……二十日爲止的一個禮拜裡求售量被削減了百分之二十。

在紐西蘭，一九七三至七四年度生羊毛平均價格是每公斤紐幣一三九點一九分，比一九七二至七三年度的平均價格低落了百分之三。本年度頭三個月（九月底爲止），生羊毛拍賣平均價格是每公斤紐幣八二點五一分，比前一年度同期跌落了百分之五十二。

農業經濟局報導說：一九七四年九月底爲止的三個月裡面，紐西蘭羊毛銷售公司收購了百分之二十四求售的羊毛，使他們九月底的庫存量達到三萬七千五百三十八包——而一九七四年六月底的庫存量祇有一萬九千七百六十一包，在這三個月裡面，民間的銷售總量是四萬二千六百七十一包，比一九七三至七四年度頭三個月的民間銷售量被削減了百分之二十四。

在南非一九七三至七四年度生羊毛的平均售價是每公斤南非幣一三五點一分，比前一年度的均價格一五六點二分跌了百分之一點三，一九七四至七五年度開始以來，價格平穩，一九七四年十一月八日爲止的一星期裡面，價格是南非幣一〇四點二七分。南非羊毛局對羊毛生產者所保證的最低價格，是每公斤南非幣一五〇分。

在阿根廷：一九七三至七四年度末了的時候，上[illegible]二月二十六日爲止的一星期裡，上等羊毛的價格在每十公斤一五〇披索左右。

[illegible]烏拉圭市場在本年度開始以來倒還沒有什麼大變動。烏拉圭政府在一九七四年十月重新調整羊毛價格，減低羊毛出口稅，設法使羊毛生產者在一九七四至七五年度出售羊毛的平均價格可以達到每公斤一九〇〇披索。一九七四年十一月十九日爲止的一星期裏面，隨着披索價值的調整，使羊毛價格每公斤增加了一六五披索，羊毛市場稍稍堅穩。

澳洲農業經濟局報導說：一九七四至七五年度世界羊毛產量可望比前一年度增加百分之四，據估計澳洲羊毛產量會增加百分之十點五，烏拉圭百分之五，紐西蘭百分之四點九，蘇俄百分之三，南非百分之二點八，阿根廷百分之二點二，英國百分之二，大陸及外蒙的羊毛產量大概會保持[illegible]穩，美國羊毛產量將會下跌百分之七。

全世界「美麗諾」和雜交羊（衣料）羊毛產量[illegible]連五年的下降趨勢可望在一九七四至七五年度停止，估計會比一九七三至七四年度分別增加百分之六點七和四點二。

在一個年度開始時，主要羊毛生產國家所握有的供應存貨，加上主要羊毛消費國家所握有的商業存貨，就顯示了這個年度期間可供購買和（或[illegible]……百萬公斤。一九七三至七四年度開始時庫存總量是一億八千萬公斤，而一九七二至七三年度開始時是二億二千四百萬公斤。

本年度開始時，主要羊毛消費國家所握有的原毛庫存總量是一億零五百萬公斤，比前一年度減少了百分之二十六。唯有法國的庫存量增加了百分之十七。英國的原毛庫存量減低了百分之四十一，西德減低了百分之三十八，比利時百分之五，日本百之四十四，荷蘭和義大利沒有變動。

一九七四年七月一日，據估計毛條的庫存總量是六千五百萬公斤——比一九七三年七月一日少了百分之十六。歐洲共同市場國家的毛條庫存量都沒有增加。減少最多的是西德（百分之三十八），英國（三十三），義大利（十六）三國。比利時、荷蘭及日本沒有變動。這些毛條存量加上原毛的供應量，於是羊毛供應總量就可望達到十七億六千二百萬公斤。

經濟成長率如果上升的話，羊毛紡織工業就可望逐漸恢復景氣。主要羊毛消費國家的原毛庫存量已經夠低，所以羊毛使用量如有增加，就會反映在羊毛拍賣時賣出數量的增加。需求量增加對價格的影響將會由於羊毛供應總量的提高而相對減弱。人工纖維的競爭力預料還是相當強，可是人工纖維製造廠家爲了保持利潤而減低產量，於是就會低消了羊毛供應量增加會使價格降低的影響。主管羊毛銷售的機構雖然擁有大量的存貨，但是除非他們把這些存貨很快地投入市場，不然，對於羊毛價格就不會有甚麼影響，總而言之，許多跡象都顯示了羊毛的需求會慢慢增加，但是平均價格却難望達到以往兩個年度水準。（詹）

（續完）

英國立邦空運集團 市場董事抵港訪問

業務遍全球的立邦空運集團之英國市務董事蘇田斯最近抵港訪問該集團在港的辦事處立邦空運（遠東）有限公司，並與該公司商討有關英國與東南亞間之業務發展及市務等策略。蘇氏已於日昨離港飛赴歐洲，會晤新近被委任爲立邦在澳洲的董事高力溫。

多年來，立邦所提供的英國至香港之單程合併經濟空運服務，已爲本港的入口商及英國的供應商證實爲一項高度成功及備受信賴和經濟的服務。此等服務，現發展爲雙程服務，即立邦空運（遠東）有限公司現能以同樣的合併方式，將貨物從香港空運至歐洲。此外，並連中華民國、日本、菲律賓及南韓等也享受同樣的便利。

立邦空運集團爲英國空運業的先驅，其早於一九一九年即在機場設有辦事處處理空運事宜，五年後，受委爲帝國航空公司的正式獨家空運代理商。立邦空運集團亦爲第一家於一九五三年介紹提供從英國爲出發點的合併空運。立邦集團在世界各地設有辦事處超逾二百餘間。

今晨拆息仍在低水平 零點七五至一厘成交

【本報訊】今晨銀行同業拆息仍在較低水平，以〇點七五至一厘成交。

據銀行人士指出，由於市場銀根鬆弛，拆息異常疲弱，一般預料這個牛皮淡局將維持一段相當長時間。

股市經濟版

糖市全面萎縮 跌勢仍然持續

本港食糖市情，跌勢蔓延，雖然目前糖價還比國際爲高，但糖商祇能將近價作緩性調低，事實上，今後由較多地區供應的食糖，因早期訂價比現在爲高，貨到後須蒙受虧損，但近期這種形勢無法立即改觀，糖商認爲，從內外食糖供求價位來看，似乎要跌由每擔一百五、六十元價位之後，才能使整個糖市有些轉機。

糖商們表示：世界糖價偏高，對整個食糖消費有相當的影響，在糖製品方面，及一般飲料銷售亦會因糖價過高，而使一般人士對這些製品減少消費，現在世界各地市場都是依照這條路來走，然而當糖價轉輾對調到一個低的水平時，食糖消費就會逐漸同增。在目前情形下，與食糖銷售或使用方面有關的人士，亦都了解到這種趨勢，因此，近期本港經營食糖業務者，已有心理準備，由於銷售情況銳降，而還要受貨價方面一些虧損，經營者不但相當難以應付，且亦打算在今年糖市營業當中，須作若干程度虧損。

上週股票週息率

名稱	五月十六日	五月九日
聯合企業	一一·六三	一二·五〇
聯合橡膠	一七·一四	一五·四九
旭化成	三·七三	三·七三
亞洲保險	一〇·六五	一一·一一
凱聯	一二·二四	一三·三三
東亞銀行	三·七〇	三·七〇
保獲得	六·一五	九·二二
國泰	一一·〇〇	一二·七九
長江	九·一三	九·六六
九龍電燈	六·七六	六·六二
中華巴士	六·五四	六·八九
均益倉	六·二五	六·五六
莊氏集團	四·四四	七·六二
城市酒店	一〇·六七	一〇·六七
城都地產	一四·八一	一七·〇二
大利	九·八〇	一〇·二〇
新海康	一四·〇七	一四·〇七
四海	一二·九六	一五·五六
鱷魚恤	九·三八	九·五〇
隧道公司	五·三六	五·六〇
依時	一六·二二	一六·二二
亞洲航業	八·五七	九·〇〇
永大	四·九五	四·九五
金門	三·五〇	三·七二
聯合汽水	七·七九	一〇·五三
嘉年	一三·二四	一五·〇〇
維達	八·八三	九·七〇
麗君	一四·四四	一〇·六六
青洲英坭	四·四四	五·三一
立興	七·八九	八·四九
利豐	五·五六	五·三六
廖創興	七·五〇	七·七九
隆豐	六·九六	八·八九
樂古	六·〇〇	六·一九
美漢	九·六四	九·六四
松下	二·〇六	二·〇六
美豐	二·二四	一二·二四
美麗華	一九·〇四	八·八二
模漢	〇·〇〇	二〇·〇〇
人人航運	二七·二〇	一七·二〇
南豐	一二·四三	一四·一六
南洋	一五·二七	一六·六七
新世界	六·八〇	七·〇四
日本信販	一·三一	一·三一
海南	一二·一一	一四·〇二
東方貨櫃	一〇·四八	一〇·六〇
海外信託	五·五六	六·五二
保華	三·八五	三·八一
建生	五·五六	五·五六
聯邦	七·一八	八·〇七
B股	七·六五	八·三九
利必高	六·五五	六·五五
利來高	二·〇二	二·〇七
橡膠信託	一四·八四	一五·一三
山帝國	六·六七	七·一四
三光	〇·九〇	〇·九〇
生力啤	七·七三	八·三四
邵氏	一四·〇〇	一四·〇〇
船務權資	四·〇四	四·一九
瑞興	一二·二六	一五·一二
港機工程	四·八六	五·七〇
恒隆	一〇·〇〇	一〇·六七
恒生銀行	三·九二	三·九七
海港	一三·二五	一二·九四
海港工程	一一·七九	一二·三八
夏利文	九·二九	一〇·六六
虎豹	三·六七	三·八八
日立	二·〇四	二·〇四
建屋貸款	七·五〇	八·〇二
香港地氈	一一·〇〇	一二·二二
中華煤氣	六·〇九	六·四八
香港電燈	五·七六	六·一一
九龍倉	三·六六	三·七五
置地公司	三·九四	四·二七
信託公司	六·六七	七·五七
B股	七·〇〇	七·五〇
滙豐銀行	三·四〇	三·六四
大酒店	四·七五	五·〇八
黃埔船塢	五·五六	五·四二
香港毛紡	一五·〇〇	一五·〇〇
油蔴地	五·三一	六·一九
合和	五·七一	六·一一
新昌	六·九三	七·〇七
和寶	一九·五五	一三·三三
和記	七·一四	七·四一
和記地產	九·〇三	九·六七
印尼聯合	六·三八	六·三二
萬邦	一〇·〇七	一〇·一四
太平洋	一·九〇	二·〇〇
香島	一六·三九	一六·二二
怡和實業	六·〇九	七·四三
怡和	二·二三	二·四〇
怡和証券	三·六九	三·八七
九龍巴士	四·一〇	四·四四
久保田	二·四八	二·四八
熊谷組	一·七七	一·八四
連卡佛	八·八二	一〇·〇〇
信德	一三·五七	一四·三九
森那美	三·五四	三·四三
先施	六·二五	七·〇二
利獲家置業	七·二九	七·二九
新馬	二五·二六	二五·五三
新力	〇·二八	〇·二八
南華早報	五·八八	五·八八
南海紗廠	一五·六三	一六·九五
寶光	七·七三	八·四五
大新	三·〇一	二·九四
新鴻基	一一·四八	一二·五七
宋加喇	九·二五	八·二五
太古實業	三·六二	三·七九
B股	三·七九	四·〇七
太古洋行	二·九二	三·〇二
B股	三·二一	三·三三
太古盛昌	一七·三九	一八·〇二
大昌	四·一七	四·二二
大生	一三·五六	一三·四五
帝人	二·六一	二·六一
會德豐紗廠	二·八三	七·四九
東麗	四·五四	四·五四
友聯	八·一一	八·三三
怡南	二六·三二	二六·三二
大華銀行	二·七六	二·七六
裕泰	一〇·〇〇	九·七一
華光地產	一一·八二	一一·八二
華光航業	九·〇九	九·四三
屈臣氏	九·三三	九·六二
會德豐	七·五〇	七·九四
B股	七·九四	七·九四
會德豐船塢	一二·三九	一二·九六
永安	四·四〇	四·八九
B股	一二·五〇	一二·九六
永安人壽	八·九七	九·二九
南聯	一一·四三	一一·四三
永高	一二·二一	一二·九〇
長江製衣	一七·九六	一七·九六
仁孚	三·五一	三·七四
連卡佛B股	九·〇四	九·八七

工商晚報上午股票成交報價表

類別	股票名稱	最高價	最低價	收市價
銀行·保險	滙豐銀行	15.60	15.30	15.30
	恒生銀行			80.00
	海外信託銀行	2.825	2.75	2.80
	大華銀行			
	友聯銀行			3.70
	永安人壽	1.60	1.55	1.57
航業及倉塢	會德豐船務（A）	2.90	2.85	2.90
	會德豐船務（B）	0.29	0.285	0.285
	新世紀航業			
	萬邦航業			
	萬寶航業			
	亞洲航業			4.30
	華光航業			2.70
	東方貨櫃	2.075	2.025	2.075
	新海康			
	均益倉			6.50
	九龍倉	12.40	12.00	12.10
	安全貨倉			
	太古（A）	7.75	7.65	7.65
	太古（B）	1.40	1.39	1.40
	黃埔船塢	11.60	11.40	11.40
公用事業	油蔴地小輪	11.30	11.20	11.20
	香港電燈	3.50	3.45	3.45
	九龍電燈	15.40	15.20	15.30
	中華煤氣			
	電話公司	15.60	15.30	15.40
	電車公司			
	九龍巴士			
	中華巴士			
	會德豐（A）	3.625	3.575	3.575
	會德豐（細股）			
	恒隆			2.55
	信託公司（A）			
工商投資	信託公司（B）			
	怡和	28.70	28.30	28.40
	怡和証券	8.35	8.20	8.20
	國泰股份	2.10	2.05	2.10
	怡和實業			3.50
	怡南			
	安達臣	0.74	0.71	0.71
	隆豐投資			
	太平洋	8.00	7.85	8.00
	森那美			
	新英華			
	仁孚	2.95	2.90	2.90
	船務投資			
	輝百美			0.62
	利獲家			
	利獲家海外			
地產置業	置地公司	7.20	7.05	7.05
	高富置地			
	亞洲置地			
	建煌新記	0.52	0.51	0.51
	博富臨			
	大元置業			
	啓德置業			0.85
	太古昌	1.22	1.20	1.20
	大信置業			
	泰華			
	伊人置業			
	萬年置業			
	夏利文	0.74	0.70	0.74
	合和地產	1.48	1.45	1.48
	新鴻基	3.075	2.925	3.025
	南太平洋	0.90	0.83	0.86
	和記地產			4.85
地產置業	麗君地產	0.95	0.94	0.94
	嘉祐地產			
	華大地產			
	恒生工業地產			
	大昌地產	0.84	0.82	0.82
	兆安地產			0.65
	嘉年地產	3.50	3.30	3.45
	聯邦地產（A）	1.83	1.80	1.80
	聯邦地產（B）			
	和豐地產			
	四海地產			
	利安地產			
	大生地產	1.22	1.19	1.19
	萬生			
	模漢置地			
	華光地產	0.56	0.54	0.54
	利豐地產			
	城都地產	2.775	2.75	2.75
建築	保華	2.70	2.65	2.675
	金門	20.50	20.10	20.20
	青洲英坭（新股）	13.60	13.40	13.40
	港機工程	39.00	36.00	39.00
	大亞石業			
	海港工程			1.06
	熊谷組			
	信昌	4.45	4.30	4.45
	安達臣			
企業發展	海底隧道			7.00
	長江實業	4.85	4.70	4.75
	寶光	4.65	4.40	4.55
	莊士發展			
	利興發展	0.69	0.66	0.69
	泰盛發展	1.15	1.13	1.13
企業發展	世界發展			
	新世界發展	1.50	1.47	1.47
	聯興盛發展	0.76	0.75	0.75
	遠東發展			
	海南發展	0.97	0.95	0.96
	香港發展			
	廖創興			0.81
	廣聯企業	0.40	0.35	0.35
	聯合企業	4.325	4.30	4.30
	和記企業	2.825	2.75	2.775
	太古實業A			
	太古實業B			
	偉大發展			
	新昌	10.20	10.10	10.20
	美漢	0.74	0.70	0.70
	金祐			
	明仁企業			
	捷聯企業			0.68
	順福企業			0.26
	偉益置業			
	啓明建業			
	國際實業			0.47
	周生生			
酒店業	大酒店	6.75	6.70	6.70
	山帝國酒店	0.30	0.25	0.25
	城市酒店			
	永高酒店			6.70
	海港公司			8.40
	美麗華酒店			8.20
	百樂酒店			
	凱聯酒店	1.00	0.96	1.00
	南洋紗廠			
	南豐紗廠			
紡織製衣	美豐纖維			
	南聯和記			
	南聯實業	1.43	1.42	1.4[illegible]
	聯紡			
	會德豐紗廠			
	鱷魚恤			
	眞善美製衣			
	長江製衣			
	麗新製衣			
	香港毛紡			
	新馬製衣			
	梅眞尼			
百貨·酒樓及其他	永安	2.50	2.40	2.50
	先施			13.40
	瑞興			
	大新（公和）	1.65	1.63	1.63
	連卡佛（A）			
	連卡佛（B）			
	邵氏			
	聯合汽水			7.70
	淘化大同			73.00
	食品工業			
	星島報業			
	橡膠信託			1.55
	聯合橡膠			
	黃埔股權	2.60	2.35	2.35
	屈臣氏	3.15	3.10	3.10
	立興			5.75
	生力啤			8.75
	保星旅業	15.50	13.00	13.00
	莊士集團			1.90
	菲立斯			0.18
	港燈股權			

美與遠東國家 關係已見改變

蘇眞理報呼籲加強合作

【華盛頓十八日法新社電】美國於採取行動當中奪回貨船馬雅加玆號及轟炸高棉國土，這事已加速修改其與遠東國家的關係。親美的南越和高棉之政府倒台後，美國國務卿最初曾希望美國與遠東的關係將逐步改變，但接近他的官員現時承認，事情迅速地變動。

美國與泰國的關係是惡劣的。美國在泰國的軍事基地料將儘快關閉。

美國在寮國的地位也不舒服。美國官員私下承認，寮國與泰國終將與河內和西貢聯成一條陣線。在菲律賓，欲於一項新協議下維持美國在菲律賓之海空軍基地的談判已經開始進行。

消息靈通人士說，美國對印尼和馬來西亞的經濟援助將視它們保衛它們國家獨立的意向而定。

這些人士說：台灣的情形是特殊的。中華民國與美國是有協防條約，並有四千名美軍駐在台灣。

同時，美國政府決定在南韓維持四萬名軍隊，並尊重在一九五四年與南韓簽訂的共同安全條約上所作的承諾。這一種決定不是出自同情朴正熙政府，而是使北韓不要對南韓有任何冒險企圖，更重要的是使日本相信，如美國退出南韓，則日本將發現它自己陷於孤立。

【莫斯科十八日法新社電】此間蘇俄共產黨機關報「眞理報」今天說：蘇俄刻正竭力改善美俄關係。「塔斯社」引述「眞理報」的一篇文章說：「兩國關係對和平是極關重要的。」該文章的發表，適在蘇俄外長葛羅米柯與美國國務卿基辛格在維也納舉行會談的前夕。

它說：兩國已為促使它們的關係更進一步，和實施一九七四年限制戰略武器的海參威協議。

于批評「美國新聞世界報告」週刊所載和解祇對莫斯科有利的文章時，「眞理報」說：美俄關係並非單方面的事，美俄太陽神、聯合號聯合太空計劃及戰艦的互相訪問，就是明證。

金日成如此說：暫無南侵意圖

錫漢諾克啓程訪平壤

【東京十九日路透社電】日本讀賣新聞今日說：北韓主席金日成已告訴訪問平壤的日本人士說，北韓無意南侵。

金日成於星期六對日韓文化交流協會會長高木健夫講述這事。高木昨晚把金日成的話轉告讀賣新聞駐北平的記者。高木引述金日成的話說，北韓陸軍現時全體出動協助種植稻米，不能南下。北韓現時正在春耕，軍隊，學生和公務員都在稻田工作，但是，南韓在一項緊急命令下，正在以槍砲指向我們，不過，我們是不畏懼的。

【北平十八日法新社電】「新華社」報導稱：高棉錫漢諾克親王與王妃蒙妮今日乘特別火車離開此間，到北韓訪問。

錫漢諾克是「高棉國家聯合陣線」主席，他以前曾數度以北韓總理金日成的私人賓客身份，到訪平壤。

中共副總理李先念以及駐北平的高棉政治局委員均在火車站上向錫漢諾克及他的隨員送別。

西洋拳作家協會 頒授克萊一榮銜

【紐約十八日美聯社電】今年分身不暇的世界重量級拳王克萊，星期日晚獲西洋拳作家協會頒予殊榮，成為「一九七四年的拳手」。

他的經理人夏拔穆罕默，在該組織的五十週年紀念晚宴席上，亦獲得「一九七四年最佳經理人」銜頭。而前世界重量級拳王祖路易，則獲頒予「前半世紀的西洋拳偉人」。

克萊於一九七四年一月廿八日曾給傅利沙擊倒，但隨後於同年十月三十日在扎伊爾打敗科爾曼而重登拳王寶座。

他今年已出戰過兩次，仍預料他要再舉行三次比賽。

撲克大賽．「水手」獲勝．廿一萬元．袋袋平安 五月十七日，拉斯維加斯「馬蹄賭場」世界撲克牌大賽中，綽號「水手」的白賴恩．羅拔士正在盤算對手的底牌。這場大賽，二十一名參加者各投注一萬美元，結果「水手」獲勝，贏得二十一萬美元。這是全世界最大的撲克比賽投注碼。

由美國「有色人民謀求進步全國協會」策動的「波士頓全國大遊行」，於本月十七日在波士頓城舉行，以紀念美國最高法院決定取消學校種族隔離制度的第二十一週年紀念。警方估計為數五千至七千人從芬維區列隊前往波士頓平民區，該平民區已有數百人在等待舉行集會。這次遊行是在美國地方法官加里迪發出最後命令，要波士頓學校廢除種族隔離制度的一個星期後舉行的。

阿刺伯國家支持沙達 下月與福特舉行會談 解決以阿糾紛

【開羅十八日美聯社電】埃及總統沙達於星期日宣佈：他在下月與美總統福特所舉行的會談中，將以代表阿刺伯世界團結反對以色列的身份發言。

該埃及領袖在結束四國訪問歸國前，曾願示在四國訪問結束後將獲阿刺伯同胞支持的信心。該項訪問的目的，在於使其盟國的立場趨於一致，來應付將於六月一、二在奧國薩爾斯堡與福特所舉行的會談。

沙達曾在大馬士革一項記者招待會上說：「即使我沒有作出此次旅程，我肯定當我在與福特會談時，我是代表着我的同伴阿刺伯領袖們大多數的意見的。但我想在他們面前說明整個情況和所將採取的步驟。我以為我們已達到完成協議」。

在沙達發表談話時，坐在他旁邊的是巴勒斯坦游擊隊領袖阿拉法，阿拉法曾前往大馬士革，俾與沙達會唔，和參加在薩爾斯堡會談舉行前與科威特、伊拉克、約但和敘利亞等國進行各項接觸。

埃及人士說，沙達所獲的支持將集中在外交策略的狹窄範圍內，使得他可以與以色列尋求和平解決辦法，而不須甘冒其盟國的抨擊。

印尼總統蘇哈圖 下月間官式訪日

【東京十八日路透社電】據「讀賣新聞」今日報導說，印尼總統蘇哈圖下月初從美國返國途中，將會來日本官式訪問。

「讀賣新聞」引述政府人士和自民黨中人的話說：蘇哈圖訪日期間，將成為日本政府的貴賓，並將與首相三木武夫會談。

官方對於該項消息，仍未有發表評論。

星加坡總理李光耀將於明日抵達此間。他是取道日本前往美國而在此間作非官式訪問的，預料他會與三木和閣員會面，到廿三日才離開。

曼谷一萬羣衆 舉行反美示威

【曼谷十九日路透社電】在此間昨日一項歷時二十四小時以上的反美示威運動中，示威者們在美國大使館門外，縱火焚燒美總統福特的像。

在高聳的山姆叔叔像的帽上冒出火燄時，人羣響起一陣歡呼聲。

該項示威於上星期六在該三層高的大使館門前開始舉行，以抗議美國為解救被高棉扣留的美貨船「馬雅加玆」號而使用泰國境內的美空軍基地發動軍事行動。

在反美示威進至高潮時，警方估計示威人數達到一萬名。此項示威是由學生領袖塞桑所領導的。塞桑是在一九七三年十月推翻前泰國軍事政府的暴動的主要人物。

基辛格飛抵維也納 強調努力促進和平

【維也納十八日路透社電】美國國務卿基辛格今晚飛抵此間會晤蘇俄外長葛羅米柯。他誓言美國將盡一切努力，改善和平的展望。

基辛格明日將與葛羅米柯展開兩日磋商。當他抵達維也納史威察機場，步出藍白色的噴射座機

美國的問題，足以影響世界和平及人類幸福。我們將盡一切努力，改善和平的展望。」

他又稱：「美國在堅決維護它本身以及盟國的利益及宗旨之際，亦將盡力謀求帶來一個較和好與和平的世界。我希望我與蘇俄外長的會談對這

營救商船付出代價甚大 美兵五死十六失踪 另有八十人受輕傷

【紐約十八日法新社電】國防部長施萊辛格今天說，於奪回貨船「馬雅加玆」號之役，最低限度有五名美國人被擊斃，十六人失踪，另有大約八十人受傷，但他們的傷勢都不嚴重。

施萊辛格於電視訪問中說：準確的傷亡數字，尚未能作出。但五角大廈確定，有兩名直昇機機師和三名海軍陸戰隊員於上星期三日襲擊高登島時被擊斃。

國防部前此報告說，有一名海軍陸戰隊喪生，十三名失踪，廿二名受傷。今早高棉電台宣稱，美國海軍陸戰隊死傷及失踪的有卅人。

伊朗國王建議 西方開發能源

【華盛頓十八日路透社電】伊朗國王今天為他所作的油價今秋會提升的預言而辯護，並問西方國家為何尚不去發展代用能源。

他說出於通貨膨脹，世界經濟情況不佳，美元價值下跌，阿刺伯國家的購買力已降低了百分卅五。但油價將不會加得那麼多。「但我們一定要維護自身的利益。」他昨天在記者招待會席上說，他預料油價不會提升百分三十那麼多。

於提及西方的反壟斷油價的問題時，他說：這可能導致對抗。

本月十七日，巴爾的摩爾舉行第一百次賽馬，在接近終點時，各馬匹作最後衝刺。這次分三場比賽的第二場賽事中，名駒「麥士達」擊退曾在肯塔基打吡大賽跑第一名的「愚者之樂」名駒。

美國屢犯大錯 必須檢討戰略

美參議員高華德指出

【印第安那波里斯十九日美聯社電】參議員高華德星期日說，美國必須重估它的軍事戰略和「自問為甚麼我們會屢犯錯誤」。

這位阿利桑納州共和黨議員於畢特萊大學畢業禮中發表演說稱：「在麥克阿瑟被免職開始至西貢淪陷止，美國已法犯大錯。」

他說，「現在不是找人來罵或作個人報復或打架的時候，我們要走出泥淖，美國便要做到下列各點：㈠切不可再進行作戰，除非我們只要求獲得勝利。㈡我們必須使用任何武器來保護國家的安全。㈢必須恢復我們在核子及常規武器的優勢」。

南越政府軍 發動游擊隊

令越共軍大為困擾

【紐約十八日美聯社電】「新聞週刊」星期日聲稱：南越共軍現時正對抗他們許多年來所用來對付西貢政府的同樣游擊戰術。

「新聞週刊」謂：「那些拒絕向征服者投降的南越部隊，現時正在中央高地及湄公河三角洲伏擊共黨運輸卡車，又突襲前哨點，以掠取供應品。

「美國分析家相信這些南越士兵也約會因缺乏外間支援而在數星期內遭殲滅，或者變成流寇，在叢林中活動，一如法國統治中南半島的日子。」

美國防部長施萊辛格警告

不能容忍新油禁 將引起開羅反感

【開羅十九日路透社電】此間消息靈通人士指摘美國國防部長施萊辛格，于沙達總統與福特總統舉行會議前夕，提出警告謂：美國似乎不會容忍新的石油禁運，是「既不機智亦不合時宜的。」

施萊辛格是於接見「美國新聞與世界報導週刊」時提出該項警告的。他又說，為着對付這項禁運，將會採取經濟，政治，和軍事措施。

埃及官方對此未作出即時的評論，但阿刺伯人士則預料，阿刺伯諸國政府，可能作出一連串憤怒反應。

開羅報紙咸于封面刊登此項消息，惟未作評論，但「消息報」則用如下的論調：美國重彈用武的老調。

昨日于訪問阿刺伯回國後返抵開羅的沙達總統，已重獲該四國的支持，他將于六月一日前往奧國的薩爾茲堡，與福特總統會唔，討論中東和平協議的展望。

【華盛頓十八日合衆國際社電】美國防部長施里辛格在談及有關出現另一次油禁的可能性時，施氏稱：「我認我們不會作有如在一九七三年所出現的首次油禁時一般容忍態度，祇作出較輕度容忍。」當記者詢及何謂：「輕度的容忍」時，施氏答稱：「我祇能暗示我們會在經濟、政治或想象到的軍事措施作出反應，除此之外，我不會作出任何反應的預測。」

美曾在高登島 投下巨型炸彈 重達萬六千磅

【華盛頓十八日法新社電】此間國防部發言人稱：去週在拯救商船「馬雅加玆」號及其船員的最後階段中，曾在高登島投下一枚差不多重一萬六千磅的極具殺傷力的巨型炸彈。他說：只用了一枚這種BLU 82炸彈。這是因為要削弱棉共的抵抗力和于「馬雅加玆」號船員獲救後，使海軍陸戰隊脫離戰鬥容易而使用的。在越戰中很少使用這種BLU彈，當它們被施用時，主要是炸出空地，好讓直升機能降落。

自食惡果

阿刺伯人投彈炸學校 結果竟然炸死了自己

【耶路撒冷十八日美聯社電】一名阿刺伯人，星期日在以色列北部，企圖把手榴彈投入一個學校操場時，先給炸彈炸死自己。當時操場內約有三十名學生正在上體操。

海港口亞克一間農業學院，爆炸後，教師在屋頂發現一具男性屍體，手中仍然持着手榴彈殘部。

警方証實死者年廿五，是阿刺伯人，他們說他假扮成工人而混入學校。

此外，星期日晨耶路撒冷舊城牆附近的阿刺伯人區，有一枚小型炸彈爆炸，幸無傷亡及損失。

在這些暴行發生之前，星期六在約但河西岸已有三宗爆炸事件發生，共有廿二人受傷。

福特號召國人 從挫折中振作

【費城十八日路透社電】福特總統今日號召國人從最近的軍事、外交和經濟挫折中振奮起來，表現一種更新之國家目的和一種加強的國家意向。

在這裡的賓州大學畢業典禮致辭，他說：在全部美國歷史中，這目的已有不斷之考驗。

他告訴畢業班說「在某種意義上說，我們的美國革命永不終止的」，並補充說「作為一個國家，我們最近已經歷過若干艱難的時日」。

他列舉在中南半島的軍事和外交失利及國內經濟衰退為證。但他接着說：正如美國在二百年以前的所為，它現時可以扭轉挫折的方向。

福特宣稱：「我相信這種精神今日在美國是極之充沛的。」

在這次典禮中，接受法學博士學位的福特總統，讚揚美國海軍陸戰隊、空軍和海軍上星期營救為高棉砲艇擄去的商船馬雅加玆號及其船員的行動。

他說：「他們的技巧和勇敢，他們的奉獻和犧牲，使我們深深感謝，並喜說這一場危險變得避免」。

福特總統說：美國將來必須加強其與愛好自由國家的同盟及尋求與所有人民的合作和合理關係。我們必須維持我們的警戒與國防，作為我們不斷致力於和平和一個有法律的世界之象徵。

福特總統告訴畢業的學生和全國各大學畢業生說：「他們面對找尋職業的困難時候，但我們逐漸從經濟衰退中復元，我們正在走上正當的軌道。」

萬宜水塘合股公司 (隧道)機械出售
國巴福(AVELING BARFORD GRADER)MT型刮路機，1972年製造，全部油壓控制，利蘭UE400型油渣車，可刮斜水。
有意請電 機械部經理 3-2811311
九龍中央郵箱K4272

萬宜水塘合股公司 (隧道)機械出售
丹麥 高路(KROLL)K35E-811半自動行走型天秤，1972年製造，全部電動摩打，可行動於鐵路軌上及附有膠輪運輸裝置27公尺半徑，吊重1150公斤。
有意請電 機械部經理 3-2811311
九龍中央郵箱K4272

萬宜水塘合股公司 (隧道)機械出售
瑞典 亞拉斯(ATLAS COPCO)PR600尺及PR700尺風機，購於72年及73年，曾大修風盆，可立即使用。
有意請電 機械部經理 3-2811311
九龍中央郵箱K4272

萬宜水塘合股公司 (隧道)機械出售
英國 JCB 5C型鷄頭，標準底座，18寸鍊板，柏健士4.236車頭，240型斗柄及36寸(三個骨咀)標準斗及一個21寸窄坑斗
有意請電 機械部經理 3-2811311
九龍中央郵箱K4272

特別分類廣告 日晚報聯刊
每段六個位，或排雙格。每天日晚報合共收費三十五元 連刊七天
上期收費 不折不扣
此種廣告祇以普通廣告為限，啟事及醫葯除外。

台灣九天豪華遊 $1,860 (包證)
6月28日・8月23日・10月5日・12月24日
曼谷芭提雅四天豪華遊 $1,250
6月28日・8月22日・10月10日・12月25日
冷氣豪華旅遊專車・專人隨團出發・食宿一流旅館
東方海外客運有限公司 九龍海運大廈120C室
(金山輪船股份有限公司客務代理) 電話 3-678147(4線)

價廉物美!
台灣民生物產有限公司

聖公會 聖匠職業訓練夜校
招生
遊船駕駛班・遊船大偈班
汽車修配班・國語班
無綫電班・電視工程班・
即日開始報名，章程備索
校址：九龍紅磡大環道10號
電話：K642730 K633945

五月廿八日出發日期
韓國
韓國四天HK$1590, 韓日七天HK$2350
日本
尖沙咀漢口道漢大廈803室 電話:3-676113/4
漢城貿易旅遊公司

潮濕!
使用AQUARIUS抽濕機
牌子最老，抽濕性能最高。省電耐用，佔地少，自動調節室內濕度，適合一般家庭，特別是半山區或靠海邊的住宅，以及工商廠房，學校，醫院，儲物室等。歡迎電話購貨，隔日準時送到！
FRIGIDAIRE 北極牌

台灣最佳調味品
"金蘭"醬油
大罐 半加侖 $11.80　細罐 一磅庄 $2.80
營業時間：上午十時至下午九時半　旺角分店：灣仔分店：及北角分店：

龍門 蝦仁 雞肉 粥 即食粥
每包 $1.60
營業時間：上午十時至下午七時　九龍尖沙咀總店：
台灣民生物產有限公司

則樓訓練班
工程師多年經驗親授全座房屋設計繪圖速成發證書輔就業 晚班 H279215

立案 香港商科語言書院 招生
英文拼音・日文法文・中英打字・廣告裝飾班
英語會話・德文國語・電腦打孔・裁剪珠算班
簿記速記・GCE英文・CIF班・TOEFL
正校彌敦道607號新興大廈三樓電K858440
二校彌敦道503號廖創興銀行大廈5樓電K859364
三校彌敦道687號嘉禾大廈三樓電K945747

招生

平樓急讓
出讓

中聯搬運公司 專門搬屋
H-627922 628973
K-333560 333532
K-632345 628647

商業

喉 專科中醫 吳景雲醫檯

痔瘡 苗樂天醫精 (意滿證保・到獨法醫)

潘柏 老中醫統理男婦兒科頑症經驗多
全日在九龍彌敦道312號三樓應診

工商晚報 分類廣告
銷數廣 效力大 收費廉
每段 大字四個 小字卅四個 每天三元 上期收費不折不扣
凡涉及法律性廣告，請携同身份証來本報辦理刊登手續。
洽刊處
(一) 中區辦事處利源東街八號地下 電話：二五四五九五・二壹二三八
(二) 灣仔分域街十八號本報廣告部 電話：二九三七零七・二八零七零八
(三) 彌敦道壹零零號東英大廈式零壹室生記租務處
(四) 旺角荔枝角道廿二號東興大廈生記租務處
(五) 油蔴地上海街三壹九號
(六) 九龍城周生生珠寶金行有限公司(太子道四三二號)
(七) 青山道周生生珠寶金行有限公司(青山道三二六號)
(八) 油蔴地周生生珠寶金行有限公司(彌敦道二二一號)
(九) 旺角周生生珠寶金行有限公司(彌敦道七〇七號)
(十) 深水埗周生生珠寶金行有限公司(大埔道四七號)
(十一) 佐敦道周生生珠寶金行有限公司(佐敦道卅七號L)
(十二) 紅磡周生生珠寶金行有限公司(蕪湖街九九號)
(十三) 荃灣周生生珠寶金行有限公司(荃灣青山道一九九五號C)
(十四) 元朗周生生珠寶金行有限公司(元朗青山道八七號)